

I. 사외이사 등의 활동내역과 보수에 관한 사항

1. 사외이사 등의 활동내역

가. 이사회 출석률 및 이사회 의안에 대한 찬반여부

(1)사외이사

회 차	개최일자	의안내용	사외이사의 성명					
			김철수 (출석률: 100%)	이승원 (출석률: 100%)	홍석우 (출석률: 83%)	황인태 (출석률: 83%)	신미남 (출석률: 100%)	Jungsoon Janice Lee (출석률: 100%)
			찬 반 여 부					
1	2020.03.07	- 제45기 정기주주총회 소집의 건	찬성	찬성	찬성	찬성	찬성	찬성
		- 제45기 정기주주총회 보고 및 상정의안 승인의 건	찬성	찬성	찬성	찬성	찬성	찬성
		- 2019년 실적 보고의 건	-	-	-	-	-	-
		- 내부회계관리자로부터 내부회계관리제도 운영실태 보고의 건	-	-	-	-	-	-
		- 감사위원회로부터 내부회계 관리제도 평가 보고의 건	-	-	-	-	-	-
		- 이사회내 위원회의 활동 보고의 건 등	-	-	-	-	-	-
2	2020.03.26	- 이사회 의장,대표이사 및 주총의장 선임의 건	찬성	찬성	불참	불참	찬성	찬성
		- 이사회내 위원회 위원 선임의 건	찬성	찬성	불참	불참	찬성	찬성
3	2020.06.02	- 동북화학(주)와의 합병계약 승인의 건	찬성	찬성	찬성	찬성	찬성	찬성
		- 2020년 1분기 실적 보고의 건	-	-	-	-	-	-
		- 이사회내 위원회의 활동 보고의 건 등	-	-	-	-	-	-
4	2020.08.12	- 동북화학(주)와의 합병 승인의 건	찬성	찬성	찬성	찬성	찬성	찬성
		- 2020년 2분기 실적 보고의 건	-	-	-	-	-	-
		- 이사회내 위원회의 활동 보고의 건 등	-	-	-	-	-	-
5	2020.09.18	- 동북화학(주) 합병 종료 보고 주주총회 갈음 광고의 건	찬성	찬성	찬성	찬성	찬성	찬성
6	2020.11.26	- 2021년 연간운영계획 승인의 건	찬성	찬성	찬성	찬성	찬성	찬성
		- 전자투표제 도입 승인의 건	찬성	찬성	찬성	찬성	찬성	찬성
		- 2020년 3분기 실적 보고의 건	-	-	-	-	-	-
		- 이사회내 위원회의 활동 보고의 건 등	-	-	-	-	-	-

(2)비상임이사

회차	개최일자	의안내용	비상임이사의 성명			
			A.M. Al-Judaimi (출석률: 83%)	S.A. Al-Hadrami (출석률: 100%)	Ziad T. Al-Murshed (출석률: 100%)	S.M. Al-Hereagi (출석률: 83%)
			찬반여부			
1	2020.03.07	- 제45기 정기주주총회 소집의 건 - 제45기 정기주주총회 보고 및 상정의안 승인의 건 - 2019년 실적 보고의 건 - 내부회계관리자로부터 내부회계관리제도 운영실태 보고의 건 - 감사위원회로부터 내부회계 관리제도 평가 보고의 건 - 이사회내 위원회의 활동 보고의 건 등	불참 불참 - - - -	찬성 반대 - - - -	찬성 찬성 - - - -	불참 불참 - - - -
2	2020.03.26	- 이사회 의장, 대표이사 및 주총의장 선임의 건 - 이사회내 위원회 위원 선임의 건	찬성 찬성	찬성 찬성	찬성 찬성	찬성 찬성
3	2020.06.02	- 동북화학(주)와의 합병계약 승인의 건 - 2020년 1분기 실적 보고의 건 - 이사회내 위원회의 활동 보고의 건 등	찬성 - -	찬성 - -	찬성 - -	찬성 - -
4	2020.08.12	- 동북화학(주)와의 합병 승인의 건 - 2020년 2분기 실적 보고의 건 - 이사회내 위원회의 활동 보고의 건 등	찬성 - -	찬성 - -	찬성 - -	찬성 - -
5	2020.09.18	- 동북화학(주) 합병 종료 보고 주주총회 갈음 공고의 건	찬성	찬성	찬성	찬성
6	2020.11.26	- 2021년 연간운영계획 승인의 건 - 전자투표제 도입 승인의 건 - 2020년 3분기 실적 보고의 건 - 이사회내 위원회의 활동 보고의 건 등	찬성 찬성 - -	찬성 찬성 - -	찬성 찬성 - -	찬성 찬성 - -

나. 이사회내 위원회에서의 사외이사 등의 활동내역

위원회명	구성원	활동내역		
		개최일자	의안내용	가결여부
감사위원회	이승원 홍석우 황인태 신미남	2020.03.03	- 2019년도 재무제표 - 2019년 내부회계관리제도 운영평가 - 윤리규정 운영 및 윤리위원회 활동보고 - 주주총회 보고의안 및 서류에 대한 검토 - 감사위원회의 감사보고서 - 내부통제장치 운영평가 - 내부감사실적 보고 - 감사 Follow-up 보고 - 기타 주요관심사항 보고	- 가결 - - 가결 가결 - - -
		2020.05.12	- 2020년도 1분기 재무제표 및 외부감사인의 분기검토 결과보고 (COVID-19 사태 감안, 전자문서 보고)	-
		2020.06.01	- 감사위원회 위원장 및 부위원장 선임 - 외부감사인의 연간 감사계획 등 보고 - 2020년 내부회계관리제도 운영계획 보고 - 내부감사실적 보고 - 감사Follow-up보고	가결 - - - -

		2020.08.11	- 2020년도 상반기 재무제표 및 외부감사인의 반기검토 결과 보고 - 내부감사실적 보고 - 감사 Follow-up보고 - 내부감사 품질평가 결과 보고	- - - -
		2020.11.12	- 2020년 반기 및 3분기 재무제표 보고 - 2021년 및 중장기 감사계획 보고 - 2021년 외부감사 계약 조건 결정 - 내부감사실적 보고 - 감사 Follow-up보고	- - 가결 - -
보수위원회	홍석우 황인태 신미남 S.A. Al-Hadrami	2020.03.04	- 연간 임원보수 조정의 건 - 임원에 대한 격려금 지급의 건 - 직원에 대한 격려금 지급의 건 - 임원 격려금 결정기준 설정의 건 - Special Assignee 계약 연장의 건	가결 가결 가결 가결 가결
사외이사후보 추천위원회	S.A. Al-Hadrami 이승원 신미남 Jungsoon Janice Lee	2020.03.07	- 사외이사 후보추천 (6인) : 김철수, 이승원, 홍석우, 황인태, 신미남, Jungsoon Janice Lee	가결

2. 사외이사 등의 보수현황

(단위 : 천원)

구 분	인원수	*주총승인금액	지급총액	1인당 평균 지급액	비 고
사외이사	6	2,500,000	502,500	83,750	-
비상임이사	4		332,500	83,125	-

*상기 주총승인금액은 사내이사 1명을 포함한 총 11명의 보수한도 총액임.

**상기의 사외이사 및 비상임이사 인원은 2020년 1월 1일부터 12월 31일까지 평균 인원이며 지급총액은 2020년 1월 1일부터 12월 31일까지 지급한 보수의 총액임.

II. 최대주주등과의 거래내역에 관한 사항

1. 단일 거래규모가 일정규모이상인 거래

(단위 : 억원)

거래종류	거래상대방 (회사와의 관계)	거래기간	거래금액	비율(%)
원유구입	Saudi Arabian Oil Company (최대주주의 최상위 지배기업)	2020년 1월~2020년 12월	96,054	61.2
원유구입	Aramco Trading Company (최대주주의 최상위 지배기업의 종속기업)	2020년 1월~2020년 12월	14,123	9.0
Gas Oil 판매	ARAMCO TRADING SINGAPORE PTE. LTD. (최대주주의 최상위 지배기업의 종속기업)	2020년 1월~2020년 12월	9,044	5.8
Full Range Naphtha 구입	ARAMCO TRADING SINGAPORE PTE. LTD. (최대주주의 최상위 지배기업의 종속기업)	2020년 1월~2020년 12월	6,998	4.5
Gasoline 판매	ARAMCO TRADING SINGAPORE PTE. LTD. (최대주주의 최상위 지배기업의 종속기업)	2020년 1월~2020년 12월	5,625	3.6
P-Naphtha 판매	ARAMCO TRADING SINGAPORE PTE. LTD. (최대주주의 최상위 지배기업의 종속기업)	2020년 1월~2020년 12월	5,518	3.5
Jet A-1 판매	ARAMCO TRADING SINGAPORE PTE. LTD. (최대주주의 최상위 지배기업의 종속기업)	2020년 1월~2020년 12월	5,288	3.4
PP/PO판매	ARAMCO TRADING SINGAPORE PTE. LTD. (최대주주의 최상위 지배기업의 종속기업)	2020년 1월~2020년 12월	2,113	1.3
P-Xylene 구입	Aramco Chemicals Company (최대주주의 최상위 지배기업의 종속기업)	2020년 1월~2020년 12월	1,945	1.2
원유선 용선	The National Shipping Company of Saudi Arabia (최대주주의 최상위 지배기업의 관계회사)	2020년 1월~2020년 12월	1,739	1.1
초저유황 경유 교환(대여)	현대오일뱅크(주) (최대주주의 관계회사)	2020년 1월~2020년 12월	1,732	1.1
초저유황 경유 교환(차입)	현대오일뱅크(주) (최대주주의 관계회사)	2020년 1월~2020년 12월	1,773	1.1

* 상기비율은 2020년말 연결재무제표 기준 자산총액대비 비율임.

2. 해당 사업연도중에 특정인과 해당 거래를 포함한 거래총액이 일정 규모이상인 거래

(단위 : 억원)

거래상대방 (회사와의 관계)	거래종류	거래기간	거래금액	비율(%)
--------------------	------	------	------	-------

Saudi Arabian Oil Company (최대주주의 최상위 지배기업)	원유구입	2020년 1월~2020년 12월	96,054	61.2
ARAMCO TRADING SINGAPORE PTE. LTD. (최대주주의 최상위 지배기업의 종속기업)	P-Xylene, Gas Oil, Jet A-1, P-Naphtha, 휘발유, PP/PO, 벤젠, MTBE 등 판매 및 Full Range Naphtha, LNG, MTBE 등 구 입	2020년 1월~2020년 12월	36,036	23.0
Aramco Trading Company (최대주주의 최상위 지배기업의 종속기업)	원유, Full Range Naphtha 등 구입	2020년 1월~2020년 12월	14,153	9.0

* 상기비율은 2020년말 연결재무제표 기준 자산총액대비 비율임.

III. 경영참고사항

1. 사업의 개요

가. 업계의 현황

(1) 정유부문

① 산업의 특성

정유산업은 원유를 처리 가공하여 현대 산업사회에 "혈액"과 같은 역할을 하는 각종 석유제품 및 반제품을 생산하는 국가 기간산업입니다. 정제시설의 건설에 막대한 자금과 장기의 공사기간이 소요되는 자본집약적 장치산업이며, 국가경제 및 국민생활에 필수적인 석유제품을 안정적으로 공급하여야 하는 공익성 산업이라고 할 수 있습니다.

한편, 원재료인 원유의 가격이 가격변동의 가장 높은 비중을 차지하고 있으며, 저장, 수송 등의 물류 비용 또한 상당 소요되는 가운데, 중동 산유국의 지정학적 불안요소 및 미국 셰일오일 생산량 등이 원유 가격 변동에 중요한 변수로 작용하고 있습니다.

또한, 정유제품은 공급면에서는 원유 정제과정에서 일정비율로 제품이 생산되나, 수요면에서는 경질·저유황제품(휘발유, 경유)에 수요가 집중되어 제품간 수급 불균형에 따른 가격차이가 발생하게 됩니다.

② 산업의 성장성

국내 석유수요는 국내 경제성장과 밀접한 관계를 가지고 변화해 왔습니다. 최근 전 세계 저성장 기조에도 불구하고 자동차 대수 증가가 수송용 수요 증가를 견인하고 있으나, 전기차·수소차 등 친환경 차량 보급 확대 및 LNG 등 타 에너지로의 대체현상의 영향으로 산업구조가 에너지 다소비에서 저소비로 전환될 것으로 예상되고 있습니다. 그러나, 에너지소비 중 석유는 여전히 상당 수준을 차지하고 있어 그 중요성은 큼니다. 이에 따라, 세계 경제성장을 견인하는 중국, 인도 및 동남아 지역의 석유제품수요 증가는 꾸준히 지속되고 대체에너지 개발에 따른 석유수요 대체는 제한적으로 이루어 질 것이 예상되는 바, 정유산업의 성숙기는 유지될 것으로 보입니다.

③ 경기변동의 특성

정유 제품은 80% 이상이 수송용·발전용·산업용으로 사용되고 있으며, 이들 제품에 대한 수요 및 가격은 국내외 경기상황, 민간소비심리 및 대체에너지에 대한 수요 등의 요인에 영향을 받고 있습니다. 또한, 수송용 및 난방용 제품의 경우 계절에 따라 수요 변동폭이 크게 나타나고 있습니다.

④ 국내외 시장여건

2020년 한 해 동안 전세계적인 COVID-19 대유행으로 항공유 등 석유제품 수요가 약세를 보였습니다.

제품별로 살펴 보면, 납사제품의 경우 상대적으로 시황이 견조하게 유지되었으며, 가솔린은

상반기 높은 수준으로 유지되던 재고가 하반기에는 전년 동기 수준까지 낮아지면서 가격 상승세를 보였습니다. 항공유·등유·경유의 경우, 역내외 수요 감소 추세가 지속하면서 약세 기조가 이어졌습니다. 특히 항공유의 경우, 국가간 이동이 여전히 제한된 상황에서 국제 여객 수요는 전년동기 대비 약 90% 감소하였습니다.

그러나 설비증설이 제한적인 가운데 COVID-19 백신 및 치료제 개발이 가속화됨에 따라 석유제품의 수요증가가 예상되고, 정제마진 또한 점진적으로 개선될 것으로 전망됩니다.

⑤ 회사의 경쟁우위요소

당사는 대주주 AOC의 모회사인 사우디아라비아 국영석유회사(Saudi Aramco)의 안정적인 장기원유공급 보장 여건 하에 수익성 위주의 경영전략을 추구하여, 국제화 시대에 맞는 기동성 있고 진취적인 영업활동을 기반으로 아시아·태평양에서 가장 경쟁력 있고 존경받는 에너지·화학기업으로 성장하였습니다.

당사는 세계적 수준의 중질유 분해탈황 시설을 바탕으로 국내외 시장을 연계하는 생산, 마케팅 전략을 통해 효율성을 극대화하고 있습니다. 이러한 중질유 분해탈황 시설은 단순 제조업으로만 인식되던 국내 정유 산업을 고부가가치 수출 산업으로 탈바꿈 시키는 계기가 된 시설로 평가됩니다.

또한, 내수 산업으로 인식되던 국내 정유산업의 기존 관념에서 과감히 탈피해 가동 초기부터 해외시장 개척에 주력한 결과, 수출과 내수의 조화를 통해 국내외 영업 환경 변화에 탄력적으로 대처할 수 있는 능력을 갖추게 되었습니다. 이외에도 국내외로 강화되고 있는 석유제품 품질규격 추세에 대응하여 환경 친화적인 고품질 석유제품 공급을 선도하여 해외 거래처에게 당사의 제품 이미지를 높이고 있습니다.

(2) 윤활부문

① 산업의 특성

윤활기유는 윤활유의 주 원료로, 자동차용, 선박용, 산업용 윤활유 및 그리스 등의 제조시에 사용됩니다. 자동차용 및 선박용 윤활유의 경우에는 윤활기유가 80% ~ 90% 정도 필요하며, 산업용 윤활유의 경우에는 일반적으로 90% ~ 99% 정도의 윤활기유가 투입됩니다. 이러한 윤활기유 생산은 기본적으로 대규모의 설비투자가 요구되는 장치산업입니다.

② 산업의 성장성

윤활기유 산업의 성장은 윤활유의 수요에 밀접한 영향을 미치는 산업 경기, 특히 자동차 및 기계산업의 가동률과 연관성을 가지고 있습니다. 국내 시장의 경우 단기적인경기위축으로 수요가 다소 감소된 양상을 보이고 있으나, 산업 구조의 재편 및 반도체, 서비스 산업 분야의 발전 등으로 인해 중장기 국내 윤활유 수요는 완만한 성장을 할 것으로 예상되고 있습니다. 미국과 유럽 등 선진국 시장에서는 윤활유 품질 고급화로 기존의 저급 기유 수요는 감소하는 반면, 당사가 생산·판매하고 있는 고급 윤활기유 수요는 갈수록 증가하는 추세를 보이고 있음에 따라, 윤활기유 시장도 점차 고품질 위주의 시장으로 전환될 것으로 전망됩니다. 중국, 동남아시아 등 아시아 시장은 당분간 상대적으로 높은 경제 성장이 예견됨에 따라, 자동차 및 기계 산업의 수요 증가로 인하여 윤활기유 산업 또한 지속적 성장이 예상됩니다.

③ 경기변동의 특성

윤활기유의 가격 및 수익성은 원유 가격 및 지역별 수급상황과 연관이 있으며, 세계 경기 추이 및 자동차와 윤활유 완제품 산업의 성장률에도 영향을 받는 특성을 가지고 있습니다. 당사가 주력으로 생산·판매하고 있는 고급 윤활기유는 향후 윤활유 제품품질의 고급화 추세에 힘입어 견조한 수요 및 성장이 예상되고 있습니다. 또한, 당사는 전 세계로 확대되어 있는 당사 윤활기유 공급망을 통해 계절적, 지역적으로 판매 물량을 적절히 조절함으로써 수익성 극대화를 위해 힘쓰고 있습니다.

④ 국내외 시장여건

2020년 상반기까지 국내외 윤활유 시장은 COVID-19의 전세계적 확산으로 위축되어 있는 양상이었으나, 하반기부터 경기회복을 위한 각국의 경기 부양책 및 이에 따른 산업 활동 등으로 윤활기유 수요는 견조하게 유지되었습니다. 4분기에는 이에 더하여 공급 감소 요소가 맞물리며 윤활기유 가격은 전반적으로 상승세를 보였습니다.

국내 시장 또한 제조업 및 수출경기의 회복에 따른 수요 강세로 지속적으로 견조한 수요가 유지되었으며, 당사는 시장 변화 맞춘 마케팅 정책, 고객들과의 밀접한 Communication, 거래처의 신규 시장 발굴 적극 지원 등을 통하여 안정적인 판매를 유지하며 market leader로서의 위치를 안정적으로 유지하고 있습니다.

⑤ 회사의 경쟁우위요소

당사는 단일 공장으로 세계적 수준의 기유 생산시설을 보유하고 있습니다. 1981년 당시 최첨단 공법인 수소첨가 개질 공법을 도입하여 국내에서 최초로 고급 윤활기유를 생산하기 시작하여 이후 30여 년 동안 aramcoDURA 기유, aramcoPRIMA 기유 및 aramcoULTRA 기

유 등 다양한 종류의 윤활기유를 생산, 공급함으로써 자동차용, 선박용 및 산업용 윤활유 등 전 산업 분야에 걸친 윤활유에 사용가능한 다양한 윤활기유를 공급하고 있습니다. 이러한 노력의 결과, 거래처들의 다양한 요구사항을 파악하고 이에 부응함과 동시에 산업 기반의 성장에 크게 기여하고 있습니다. 뿐만 아니라 당사는 Saudi Aramco와의 라이선스 계약을 통해 윤활기유 브랜드 14종을 당사의제품군으로 활용하며 판매 저변을 확대하고 있습니다. 당사는 지속적으로 신제품 개발에 대한 노력을 아끼지 않고 있으며, 또한 호주, 아프리카, 남미 등 새로운 시장에 대한 공급 기회를 확대하기 위한 마케팅 노력도 꾸준히 실시하고 있습니다.

(3) 석유화학부문

① 산업의 특성

석유화학 산업은 납사, 천연가스 등을 원료로 하여 에틸렌, 프로필렌, 벤젠, 톨루엔, 자일렌 등 기초 유분을 생산하고, 이들 제품을 원료로 합성수지(플라스틱), 합성섬유(폴리에스터, 나일론 등) 원료, 합성고무, 기타 정밀 화학 중간재 및 화성품을 제조하는 기초소재 산업으로서, 자동차, 전기·전자, 건설, 섬유 등 주요 산업에 원재료를 공급하는 핵심 기간산업입니다. 석유화학 산업은 원재료의 확보, 생산의 집중화, 유통의 합리화를 실현하기 위해 수직 계열화 되어 단지를 형성하고 있으며, 장치 산업으로서 초기 투자 비용이 크고 규모의 경제가 작용하는 자본·기술 집약적 산업입니다.

② 산업의 성장성

석유화학산업은 기존 산업 분야에 기초 원료 및 중간재를 공급하는 역할을 하고 있을 뿐만 아니라, 미래 성장 첨단 산업과도 밀접한 연관이 있어 경제 성장과 함께 지속적으로 성장 가능한 산업입니다.

특히 당사의 주요 석유화학제품인 파라자일렌은 합성섬유인 폴리에스터의 주원료인 PTA의 원재료로서, 세계 인구 증가 및 경제 성장에 따른 의류 수요 증가와 더불어 지속적인 수요 증가가 예상됩니다. 또한 전세계 폴리머 수요는 약 283백만톤(2020년 기준)이며, 지난 5년간 연평균 5% 수준의 견조한 성장세를 보였습니다. 특히, PP(폴리프로필렌, Polypropylene) 및 PO(산화프로필렌, Propylene Oxide)는 인도, 동남아시아, 중국 등을 중심으로 견조한 수요 증가를 보일 것으로 전망됩니다.

③ 경기변동의 특성

석유화학산업은 자동차, 전기·전자, 건설, 섬유 등 주요 산업에 원료를 제공하는 기초소재 산업으로서, 이들 제품의 수요 및 국내외 경기상황의 변화와 밀접한 연관성이 있습니다. 또한, 석유화학산업은 원료비가 제조원가의 상당부분을 차지하고 있어 유가변동에 매우 민감하며, 세계 경기 및 수급 조건에 따라 호황/불황을 주기적으로 반복하는 특성을 가지고 있습니다.

폴리머 산업은 합성수지를 가공 성형하여 완제품을 생산하는 국내외 가공 성형 업체를 주요 시장으로 하며, 합성수지의 기초원료인 나프타, 프로필렌 등의 수급 및 가격 변동에 큰 영향을 받고 있습니다.

④ 국내외 시장여건

2020년 아시아 파라자일렌(PX) 시장은 전세계적 COVID-19 지속으로 인한 하류 제품 수요 부진 및 최근 증설된 중국 내 대규모 신규 PX 설비의 상업 가동 등으로 인한역내 공급 과잉의 영향으로 전반적으로 전년대비 약세 시황을 보였으나, 최근 수요 회복 기대감으로 점진적 상승 추이를 보이고 있습니다.

아시아 벤젠(BZ) 시장의 경우, 연초에는 시황을 견조하게 유지하였으나 이후 물류/생산/수요 전반에 발생한 경기위축으로 인하여 3분기까지 약세를 보였습니다. 4분기 역내 벤젠 생산설비들의 감산 노력과 주요 수입국인 미국의 수입수요 증가 등으로 시황이 반등세를 보였습니다.

아시아 프로필렌 시장은 1분기 세계적인 폐쇄조치 확대로 수요감소 우려가 컸으나, 이후 유

도품의 견조한 수요 및 역내 공급감소로 견조한 시황을 유지하였습니다.

폴리프로필렌(PP) 시장의 경우, 상반기에는 중국 및 동남아에서의 신규공장 가동에 따른 공급 증가 및 경기위축/ 외출 자제 등으로 인한 생활용품 수요 감소 영향으로 약세가 지속되었으나, 3분기 이후 개인위생용도의 마스크 및 포장용 PP제품 수요가 증가하며 약간의 회복세를 보였습니다.

산화프로필렌(PO)의 경우, 상반기에는 전세계적인 경기 위축으로 하락 시황이 지속되었으나, 하반기에는 공급물량 조정 및 유도품인 Polyol의 수요증가로 인하여 강세 시황을 보였습니다.

⑤ 회사의 경쟁우위요소

당사는 높은 수요성장성과 함께 부가가치가 높은 파라자일렌의 최대 생산에 최적화되어 있으며 시장상황에 따라 탄력적 운전이 가능한 국제적 경쟁력을 갖춘 석유화학 생산공정을 보유하고 있습니다.

특히 당사는 2011년 4월, 1조 3천억원의 시설투자를 통해 연산 90만톤 규모의 파라자일렌 신규 생산시설을 성공적으로 가동함으로써, 총 179만톤 규모의 파라자일렌 생산설비를 확보하여 파라자일렌 시장 선도 업체로 자리잡았습니다. 또한, 당사는 정유 부문과 수직 통합된 생산구조에 따라 당사가 생산하는 모든 석유화학제품들에 대하여 국제적 원가 경쟁력을 확보하고 있습니다.

마케팅 측면에서는, 다양한 국내외 마케팅 채널을 통해 각 제품별 주요 시장에서의 기존 고객 및 잠재 고객과의 네트워크를 강화하고 있으며, 국내외 고정 고객과의 장기 계약 판매 비중을 절반 이상으로 유지함으로써 판매 안정성과 수익성을 동시에 확보하고 있습니다.

또한, 당사는 잔사유 고도화시설을 통해 값싼 연료인 Bunker-C유를 전환하여 Polypropylene 및 Propylene Oxide제품의 원료인 프로필렌을 생산하기 때문에 수직계열화되어 높은 원가 경쟁력을 확보하고 있습니다. 또한 안정적인 생산을 통해 국내 고객의 수요를 충족하고 나아가 고부가 제품의 수출을 통해 국가 경제에도 기여하고 있습니다. 상기 시설의 주요 생산제품은 고객의 니즈 및 용도를 만족시키는 것이 중요한 경쟁 요소이므로 당사는 서울 마곡산업단지에 기술개발센터를 건립하였으며, 이를 통해 시장의 요구에 맞는 제품 개발을 통해 경쟁력을 확보하고 있습니다.

당사 PO 제품은 운전과정에서 다량의 부산물이 생산되지 않고 환경오염 물질이 배출되지 않는다는 경쟁우위 요소가 있습니다. 또한, 주요 PO고객이 모두 당사와 인접한 울산석유화학 단지에 위치함에 따라 당사는 물류적인 이점과 함께 고객들의 요구에 신속하게 대응하고 있으며, 해외시장에서는 풍부한 판매 경험과 노하우를 가지고 있는 Saudi Aramco의 자회사인 ATS (Aramco Trading Singapore Pte. Ltd.)와의 전략적 파트너십을 통해 수출 시장을 개척, 확대해 나가고 있습니다.

나. 회사의 현황

(1) 영업개황 및 사업부문의 구분

(가) 영업개황

2020 년은 COVID-19 라는 유행병으로 인하여 전 세계가 대혼란에 빠지며, 산업 전반에 걸쳐 전례 없는 타격을 입은 한 해였습니다. COVID-19 확산 방지를 위해 각 국가에서 시행한 '락다운'(Lock-down) 조치와 사회적 거리두기 영향으로 원유 수요가 크게 둔화되었고, 산유국의 공급 과잉까지 겹치면서 연초 배럴당 60 달러 수준의 국제 유가가 4 월 배럴당 20달러 수준까지 급락하였습니다. 이로 인해 정유사들은 재고손실로 대규모 적자를 기록하였고, 하반기 유가 회복에도 불구하고, 상반기 발생한 유가 하락에 따른 손실을 충분히 회복할 수 없

었습니다.

COVID-19 영향으로 정제 마진도 연중 지속적으로 낮은 수준을 기록했습니다. 수송용 연료 유 수요가 둔화되어 정제마진이 악화되었으며, 그 중 항공유 수요는 COVID-19 이전의 40% 수준까지 급감하여 정제마진에 가장 큰 영향을 미쳤습니다. 석유화학 마진도 PX의 경우 경기위축에 따른 수요 부진과 중국발 공급과잉 영향으로 크게 둔화하였습니다. 윤활 마진은 안정적 수요와 하반기 일부 업체들의 생산설비 폐쇄, 가동률 조정 등 공급 축소 영향으로 비교적 양호한 마진을 시현하였으나 전체 수익성의 부진을 상쇄하기에는 부족하였습니다.

상기와 같은 유례없는 위기상황 속에서도 S-OIL 모든 임직원은 수익성 개선을 위하여 부단한 노력을 기울였습니다. 먼저 2018 년 정유·화학 산업 역사상 최대규모인 RUC/ODC (Residue Upgrading Complex/Olefin Downstream Complex) 프로젝트를 완공한 이후 정기 개보수를 거쳐 한층 더 안정적인 상업가동을 이어왔습니다. RUC 공정은 경질유 제품 생산을 확대하여 정유제품의 부가가치를 한층 더 높였고, ODC 공정은 PO(산화프로필렌)/PP(폴리프로필렌)를 안정적으로 양산하였습니다. 특히 ODC 공정에서 생산된 PP 와 PO는 COVID-19 로 인한 위생, 포장용 제품 수요의 폭발적 증가와 자동차 내장재 등 원료 수요 증가에 힘입어 당사의 수익성 개선에 기여함으로써 선제적인 사업 다각화 노력의 결실을 보게 되었습니다.

영업 측면에서도 브랜드 주유소와 알뜰주유소 판매를 확대하여 역대 최고치인 26.0%(판매량 기준)의 내수 소매시장 경질유 점유율을 달성하였습니다. 해외시장에서도 역대 주요 거래처와의 오랜 신뢰 관계를 바탕으로 COVID-19 상황하에서도 생산 제품을 안정적 판매했습니다. 높은 시장 변동성 상황에서 영업과 생산의 신속하며 유기적인 수급관리 및 최적화 운영으로 어려운 시황에도 판매 마진을 제고하기 위해 부단히 노력하였습니다.

또한 당사는 최근 기업 경영에 있어 핵심 화두인 ESG (환경, 사회, 지배구조) 강화를 통한 지속가능경영 기반을 구축하기 위해 지속적인 노력을 기울였습니다. 그 결과, 2020년 11 년 연속으로 DJSI (다우존스 지속가능경영지수) World Class 기업에 편입되었으며, 한국기업지배구조원에서 실시하는 ESG 평가에서도 우수기업으로 선정되는 등 대내외적으로 높은 평가를 받았습니다.

무엇보다 급변하는 경영환경에 창의적으로 대응하고 지속성장을 견인하기 위해, "최고의 경쟁력과 창의성을 갖춘 친환경 에너지 화학 기업"이라는 '비전 2030'을 새롭게 수립하였습니다. 비전 2030 달성을 위해 기존사업 강화, 석유화학사업 확대, 미래성장동력 발굴이라는 3대 전략 방향 아래 중점 추진 전략을 수립하고 추진하고 있습니다.

2021 년은 석유 관련 산업이 부진에서 벗어나 반등의 해가 될 것으로 기대되는 가운데, 위기 뒤에 찾아오는 기회를 놓치지 않기 위해 창의적이고 민첩한 성과 중심의 조직문화를 강화하겠습니다. 이를 기초로 경영전반에서 걸쳐 수익 개선 및 최적화 노력을 지속하는 한편 Digital Transformation을 적극 추진해 생산성과 효율성을 혁신적으로 높여 나가겠습니다. 특히 COVID-19 를 계기로 사업 포트폴리오 다변화의 중요성이 명확해진 지금 2 단계 석유화학 확장 프로젝트인 '샤heen (Shaheen) 프로젝트'를 차질 없이 추진하고 프로젝트의 경제성을 높이기 위한 노력을 지속하겠습니다. 회사의 미래성장 동력이 될 신사업을 적극 발굴하고 구체적인 실행방안을 담은 로드맵도 수립할 예정입니다. 마지막으로, 환경 및 안전관리를 타협할 수 없는 최우선 가치로 삼아 무재해 사업장을 달성해 지속 가능한 성장의 기초를 다질 것입니다.

투자 대상으로 삼고 있습니다.

(5) 조직도

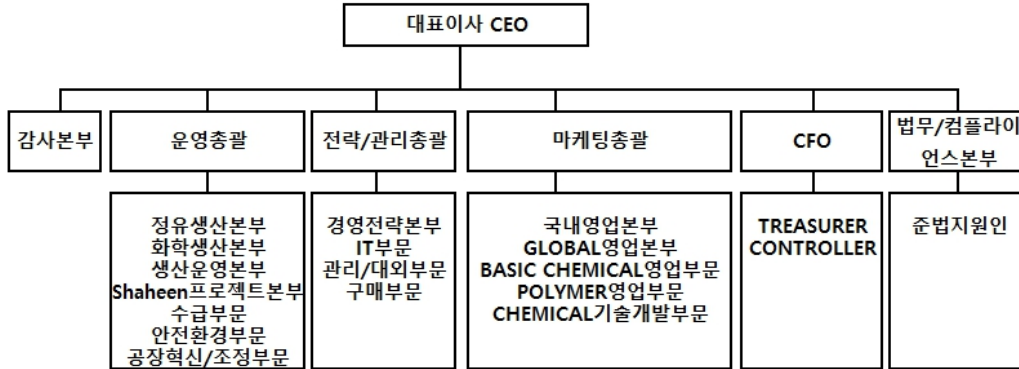

2. 주주총회 목적사항별 기재사항

□ 재무제표의 승인

가. 당해 사업연도의 영업상황의 개요

"III. 경영참고사항 - 1. 사업의 개요 - 나. 회사의 현황" 을 참조

나. 당해 사업연도의 대차대조표(재무상태표) · 손익계산서(포괄손익계산서) · 이익잉여금처분계산서(안) 또는 결손금처리계산서(안)

※ 하기 연결 및 별도재무제표는 제45기 및 제46기 모두 K-IFRS에 따라 작성되었으며, 연결, 별도의 재무제표 및 주식사항은 주주총회 승인과정에서 변경될 수 있습니다.

1) 연결재무제표

연 결 재 무 상 태 표

제 46 기 : 2020년 12월 31일 현재

제 45 기 : 2019년 12월 31일 현재

(단위 : 백만원)

에쓰-오일 주식회사와 그 종속기업

과 목	주 석	제 46 (당) 기	제 45 (전) 기
자 산			
유 동 자 산		4,996,549	5,628,862
현금및현금성자산	3,7,11	737,439	291,005
매 출 채 권	3,8,11	1,196,327	1,312,318
기 타 채 권	3,8,11,35	171,902	264,710
기타금융자산	3,4,9,11	344,119	264,322

파생상품자산	3,4,10,11	5,336		566	
재 고 자 산	12	2,192,289		3,196,033	
기타유동자산	9	347,667		297,945	
당기법인세자산		1,470		1,963	
비 유 동 자 산			10,693,961		10,704,539
기 타 채 권	3,8,11,35	78,670		76,305	
기타금융자산	3,4,9,11	58,865		58,332	
공동기업투자	13	31,636		30,317	
유 형 자 산	6,14,16	10,077,801		10,139,139	
무 형 자 산	6,15	98,770		101,329	
기타비유동자산	9,35	255,368		299,033	
이연법인세자산	30	92,851		84	
자 산 총 계			15,690,510		16,333,401
부 채					
유 동 부 채			6,565,111		5,748,660
매 입 채 무	3,11,17	2,003,623		1,655,203	
기 타 채 무	3,11,17,35	391,752		607,960	
차 입 금	3,11,18	2,615,377		2,825,112	
파생상품부채	3,4,10,11	33,577		8,160	
당기법인세부채		208		829	
총 당 부 채	19	2,875		3,594	
계 약 부 채	19	20,668		21,601	
기타유동부채	17	1,497,031		626,201	
비 유 동 부 채			3,442,922		4,088,115
기 타 채 무	3,11,17,35	245,653		280,779	
순확정급여부채	20	2,613		11,557	
차 입 금	3,11,18	3,194,602		3,554,805	
이연법인세부채	30	54		240,974	
부 채 총 계			10,008,033		9,836,775
자 본					
자 본 금	22	291,512		291,512	
주식발행초과금	22	379,190		379,190	
적 립 금	25	977,944		979,629	
자 기 주 식	23	(1,876)		(1,876)	
이익잉여금	24	4,035,707		4,848,171	
자 본 총 계			5,682,477		6,496,626
부채와자본총계			15,690,510		16,333,401

별첨 주석은 본 연결재무제표의 일부입니다.

연 결 포 괄 손 익 계 산 서

제 46 기 : 2020년 1월 1일부터 2020년 12월 31일까지

제 45 기 : 2019년 1월 1일부터 2019년 12월 31일까지

에스-오일 주식회사와 그 종속기업

(단위 : 백만원)

과 목	주석	제 46 (당) 기	제 45 (전) 기
매 출 액	6	16,829,681	24,394,173
매 출 원 가	26,31	(17,366,204)	(23,346,806)
매출총이익(손실)		(536,523)	1,047,367
판 매 비	27,31	(458,855)	(507,462)
관 리 비	27,31	(103,768)	(119,828)
영 업 이 익(손실)		(1,099,146)	420,077
기 타 수 익	28	394,473	370,423
기 타 비 용	28	(430,609)	(440,571)
금 융 수 익	29	416,394	163,408
금 융 비 용	29	(452,615)	(405,536)
공동기업투자주식지분법손익	13	3,706	2,550
법인세비용차감전순이익(손실)		(1,167,797)	110,351
법인세수익(비용)	30	371,689	(44,922)
당기순이익(손실)		(796,108)	65,429
기타포괄손익(법인세효과 차감 후)			
당기손익으로 재분류되지 않는 항목			
순확정급여자산부채의 재측정요소	20	(9,748)	(11,114)
기타포괄손익-공정가치 금융자산 평가손익		3,541	2,271
후속적으로 당기손익으로 재분류되는 항목			
공동기업 기타포괄손익에 대한 지분해당액	25	9	(25)
해외사업환산손익	25	(105)	32
총기타포괄손익		(6,303)	(8,836)
총포괄이익(손실)		(802,411)	56,593
주 당 이 익(손 실)(단위:원)			
보통주 기본 및 희석주당이익(손실)	32	(6,839)	561
우선주 기본 및 희석주당이익(손실)	32	(6,814)	586

별첨 주석은 본 연결재무제표의 일부입니다.

연 결 자 본 변 동 표

제 46 기 : 2020년 1월 1일부터 2020년 12월 31일까지

제 45 기 : 2019년 1월 1일부터 2019년 12월 31일까지

(단위 : 백만원)

에스-오일 주식회사와 그 종속기업

구 분	자본금	주식발행 초과금	적립금	자기주식	이익잉여금	총 계
2019.1.1 (전기초)	291,512	379,190	977,351	(1,876)	4,823,057	6,469,234
당기순이익	-	-	-	-	65,429	65,429
기타포괄손익						
기타포괄손익-공정가치 금융자산 평가손익	-	-	2,271	-	-	2,271
공동기업 기타포괄손익에 대한 지분해당액	-	-	(25)	-	-	(25)
해외사업환산손익	-	-	32	-	-	32
순확정급여자산부채의 재측정요소	-	-	-	-	(11,114)	(11,114)
총기타포괄손익	-	-	2,278	-	(11,114)	(8,836)
총포괄이익	-	-	2,278	-	54,315	56,593
소유주와의 거래						
2018년 배당금	-	-	-	-	(17,559)	(17,559)
2019년 중간배당금	-	-	-	-	(11,642)	(11,642)
2019.12.31 (전기말)	291,512	379,190	979,629	(1,876)	4,848,171	6,496,626
2020.1.1 (당기초)	291,512	379,190	979,629	(1,876)	4,848,171	6,496,626
당기순손실	-	-	-	-	(796,108)	(796,108)
기타포괄손익						
기타포괄손익-공정가치 금융자산 평가손익	-	-	3,541	-	-	3,541
기타포괄손익-공정가치 금융자산 처분 계정재분류	-	-	(5,130)	-	5,130	-
공동기업 기타포괄손익에 대한 지분해당액	-	-	9	-	-	9
해외사업환산손익	-	-	(105)	-	-	(105)
순확정급여자산부채의 재측정요소	-	-	-	-	(9,748)	(9,748)
총기타포괄손익	-	-	(1,685)	-	(4,618)	(6,303)
총포괄이익	-	-	(1,685)	-	(800,726)	(802,411)
소유주와의 거래						
2019년 배당금	-	-	-	-	(11,738)	(11,738)
2020.12.31 (당기말)	291,512	379,190	977,944	(1,876)	4,035,707	5,682,477

별첨 주석은 본 연결재무제표의 일부입니다.

연 결 현 금 흐 름 표

제 46 기 : 2020년 1월 1일부터 2020년 12월 31일까지

제 45 기 : 2019년 1월 1일부터 2019년 12월 31일까지

(단위 : 백만원)

에스-오일 주식회사와 그 종속기업

구 분	주 석	제 46 (당) 기		제 45 (전) 기	
영업활동 현금흐름			1,630,972		679,447
영업으로부터 창출된 현금흐름	34	1,745,149		810,225	
이자의 수취		13,248		13,169	
이자의 지급		(169,630)		(180,115)	
법인세의 환급(납부)		39,117		31,471	
배당금의 수취		3,088		4,697	
투자활동 현금흐름			(635,596)		(1,069,455)
투자활동으로 인한 현금유입		55,078		32,466	
유형자산의 처분		23,819		6,219	
무형자산의 처분		2,781		383	
기타채권의 감소		15,646		19,302	
관계기업투자주식의 처분		-		398	
기타금융자산의 감소		11,867		4,500	
기타투자활동 현금유입		965		1,664	
투자활동으로 인한 현금유출		(690,674)		(1,101,921)	
유형자산의 취득	14	(547,100)		(827,344)	
무형자산의 취득	15	(362)		(263)	
당기손익-공정가치측정 금융자산의 취득	4	(5,863)		(7,634)	
기타채권의 증가		(5,098)		(9,156)	
파생상품자산·부채의 정산		(49,212)		(32,509)	
기타금융자산의 증가		(82,669)		(222,084)	
기타투자활동 현금유출		(370)		(2,931)	
재무활동 현금흐름			(548,688)		16,457
재무활동으로 인한 현금유입		1,097,361		669,099	
차입금의 증가		1,097,361		669,099	
재무활동으로 인한 현금유출		(1,646,049)		(652,642)	
차입금의 상환		(1,571,332)		(576,095)	
기타채무의 감소		(62,975)		(47,310)	
배당금의 지급		(11,742)		(29,237)	
현금및현금성자산의 증가(감소)			446,688		(373,551)
기초의 현금및현금성자산	7		291,005		664,506
현금및현금성자산에 대한 환율변동효과			(254)		50
기말의 현금및현금성자산	7		737,439		291,005

별첨 주석은 본 연결재무제표의 일부입니다.

제 46 기 : 2020년 1월 1일부터 2020년 12월 31일까지

에쓰-오일 주식회사와 그 종속기업

1. 일반사항 :

기업회계기준서 제1110호 '연결재무제표'에 의한 지배회사인 에쓰-오일 주식회사 (이하 '회사' 또는 '지배회사')와 종속기업인 S-International Ltd., 동북화학주식회사 및 S-OIL Singapore PTE. LTD(이하 '종속기업')의 일반적인 사항은 다음과 같습니다.

가. 지배회사의 개요

에쓰-오일 주식회사는 1976년에 대한민국에서 설립되어 1987년에 한국증권거래소 유가증권시장에 상장되었으며 석유제품, 가스, 윤활기유, 화학제품 및 관련 제품의 제조, 판매와 원유 및 상기 각 제품의 수출입업을 영위하고 있습니다. 회사의 본점은 서울특별시 마포구에 위치하고 있습니다.

당기말 현재 보통주 주주의 현황은 다음과 같습니다.

주 주 명	2020.12.31	
	보통주식수(주)	지분율(%)
Aramco Overseas Co., B.V.	71,387,560	63.41
기관투자자 및 소액주주	41,195,232	36.59
합 계	112,582,792	100.00

계속;

1. 일반사항, 계속:

나. 종속기업의 현황

(1) 2020년 12월 31일과 2019년 12월 31일 현재 종속기업의 현황은 다음과 같습니다.

구 분	투자 주식수	소재지	2020.12.31	2019.12.31	업 종	결산월
			지배지분율(%)	지배지분율(%)		
S-International Ltd.	10주	사모아	100.00	100.00	원유 및 석유제품의 매입 및 판매	12월
동북화학(주)	-	한국	-	100.00	액체화학화물 등의 보관과 취급	12월
S-OIL Singapore PTE. LTD.	1,200,000주	싱가포르	100.00	100.00	유통기류 Trading 및 해외 용역업	12월

(*) 당기 중 동북화학(주)는 회사에 합병되어 종속기업에서 제외되었습니다

(2) 연결대상 종속기업의 2020년 12월 31일과 2019년 12월 31일 현재 요약재무상태표와 당기와 전기의 요약포괄손익계산서는 다음과 같습니다.

(단위:백만원)

구 분	2020.12.31			당기		
	자산	부채	자본	매출액	당기순이익	총포괄손익
S-International Ltd.	1,268	-	1,268	-	6	(76)
동북화학(주) (*1)	-	-	-	7,522	2,156	2,207
S-OIL Singapore PTE. LTD(*2)	14,523	13,026	1,497	95,279	531	467

(단위:백만원)

구 분	2019.12.31			전기		
	자산	부채	자본	매출액	당기순이익	총포괄손익
S-International Ltd.	1,343	-	1,343	-	16	61
동북화학(주)(*1)	143,678	65,510	78,168	10,729	2,781	2,809
S-OIL Singapore PTE. LTD(*2)	1,030	-	1,030	-	-	(1)

(*1) 동북화학(주)의 회사 합병 직전까지의 거래를 표시하였습니다.

(*2) S-OIL Singapore PTE. LTD.는 전기 중 연결회사의 종속기업으로 편입되었으며, 편입된 이후의 거래를 표시하였습니다.

1. 일반사항, 계속:

다. 연결범위의 변동

당기에 신규로 연결재무제표에 포함된 종속기업은 없습니다. 당기에 연결재무제표의작성 대상에서 제외된 종속기업은 동북화학(주)입니다.

2. 중요한 회계정책 :

연결재무제표의 작성에 적용된 주요한 회계정책은 아래에 제시되어 있습니다. 이러한 정책은 별도의 언급이 없다면, 표시된 회계기간에 계속적으로 적용됩니다.

가. 연결재무제표 작성 기준

예쓰-오일 주식회사와 그 종속기업("연결회사")의 연결재무제표는 한국채택국제회계기준(이하 기업회계기준)에 따라 작성되었습니다. 한국채택국제회계기준은 국제회계기준위원회("IASB")가 발표한 기준서와 해석서 중 대한민국이 채택한 내용을 의미합니다.

재무제표는 다음을 제외하고는 역사적 원가에 기초하여 작성하였습니다.

- 특정 금융자산과 금융부채(파생상품 포함), 공정가치로 측정하는 특정 유형자산과 투자부동산 유형
- 순공정가치로 측정하는 매각예정자산
- 확정급여제도와 공정가치로 측정하는 사외적립자산

한국채택국제회계기준은 재무제표 작성 시 중요한 회계추정의 사용을 허용하고 있으며, 회계정책을 적용함에 있어 경영진의 판단을 요구하고 있습니다. 보다 복잡하고 높은 수준의 판단이 필요한 부분이나 중요한 가정 및 추정이 필요한 부분은 주석5에서 설명하고 있습니다.

계속;

2. 중요한 회계정책, 계속 :

(1) 연결회사가 채택한 제·개정 기준서 및 해석서

연결회사는 2020년 1월 1일로 개시하는 회계기간부터 다음의 제·개정 기준서 및 해석서를 신규로 적용하였습니다.

- 기업회계기준서 제1001호 '재무제표 표시', 제1008호 '회계정책, 회계추정의 변경 및 오류' 개정 - 중요성의 정의

중요성의 정의를 명확히 하였습니다. 정보를 누락하거나 잘못 기재하거나 불분명하게 하여 주요 이용자의 의사결정에 영향을 줄 것으로 합리적으로 예상할 수 있다면 그 정보는 중요합니다. 해당 기준서의 개정이 연결재무제표에 미치는 중요한 영향은 없습니다.

- 기업회계기준서 제1103호 '사업결합' 개정 - 사업의 정의

사업의 정의를 충족하기 위해서는 산출물의 창출에 유의적으로 기여하는 투입물과 실질적인 과정이 반드시 포함되어야 하며, 산출물에서 원가 감소에 따른 경제적 효익은 제외하였습니다. 또한, 취득한 총자산의 대부분의 공정가치가 식별가능한 단일 자산 또는 비슷한 자산의 집합에 집중되어 있는 경우에는 사업의 취득이 아니라고 간주할 수 있는 선택적 집중테스트가 추가되었습니다. 해당 기준서의 개정이 연결재무제표에 미치는 중요한 영향은 없습니다.

계속;

2. 중요한 회계정책, 계속 :

- 기업회계기준서 제1109호 '금융상품', 제1039호 '금융상품: 인식과 측정', 제1107호 '금융상품: 공시' 개정 - 이자율지표 개혁

이자율지표 개혁으로 인한 불확실성이 존재하는 동안 위험회피회계 적용과 관련하여 예외규정을 추가하였습니다. 예외규정에서는 예상현금흐름의 발생가능성이 매우 높은지, 위험회피대상항목과 위험회피수단 사이의 경제적 관계가 있는지, 양자간에 높은 위험회피효과가 있는지를 평가할 때, 위험회피대상항목과 위험회피수단이 준거로하고 있는 이자율지표는 이자율지표 개혁의 영향으로 바뀌지 않는다고 가정합니다. 해당 기준서의 개정이 연결재무제표에 미치는 중요한 영향은 없습니다.

(2) 연결회사가 적용하지 않은 제·개정 기준서 및 해석서

제정 또는 공표되었으나 시행일이 도래하지 않아 연결회사가 조기 적용하지 아니한 제개정 기준서 및 해석서는 다음과 같습니다.

- 기업회계기준서 제 1116호 '리스' 개정 - 코로나19 관련 임차료 면제·할인·유예에 대한 실무적 간편법

실무적 간편법으로, 리스이용자는 코로나19의 직접적인 결과로 발생한 임차료 할인 등(rent concession)이 리스변경에 해당하는지 평가하지 않을 수 있으며, 이로 인해 당기손익으로 인식된 금액을 공시해야 합니다. 동 개정사항은 2020년 6월 1일 이후 시작하는 회계연도부터 적용되며, 조기적용이 허용됩니다. 연결회사는 동 개정으로 인해 연결재무제표에 중요한 영향은 없을 것으로 예상하고 있습니다.

계속;

2. 중요한 회계정책, 계속 :

- 기업회계기준서 제1109호 '금융상품', 제1039호 '금융상품: 인식과 측정', 제1107호 '금융상품: 공시', 제 1104호 '보험계약' 및 제 1116호 '리스' 개정 - 이자율지표 개혁

이자율지표 개혁과 관련하여 상각후원가로 측정되는 금융상품의 이자율지표 대체시 장부금액이 아닌 유효이자율을 조정하고, 위험회피관계에서 이자율지표 대체가 발생한 경우에도 중단 없이 위험회피회계를 계속할 수 있도록 하는 등의 예외규정을 포함하고 있습니다. 동 개정사항은 2021년 1월 1일 이후에 시작하는 회계연도부터 적용되며, 조기적용이 허용됩니다. 연결회사는 동 개정으로 인해 연결재무제표에 중요한 영향은 없을 것으로 예상하고 있습니다.

- 기업회계기준서 제1103호 '사업결합' 개정 - 개념체계의 인용

인식할 자산과 부채의 정의를 개정된 재무보고를 위한 개념체계를 참조하도록 개정되었으나, 기업회계기준서 제1037호 '충당부채, 우발부채 및 우발자산' 및 해석서제2121호 '부담금'의 적용범위에 포함되는 부채 및 우발부채에 대해서는 해당 기준서를 적용하도록 예외를 추가하고, 우발자산이 취득일에 인식되지 않는다는 점을 명확히 하였습니다. 동 개정사항은 2022년 1월 1일 이후 시작하는 회계연도부터 적용되며, 조기적용이 허용됩니다. 연결회사는 동 개정으로 인해 연결재무제표에 중요한 영향은 없을 것으로 예상하고 있습니다.

- 기업회계기준서 제1016호 '유형자산' 개정 - 의도한 사용 전의 매각금액

기업이 자산을 의도한 방식으로 사용하기 전에 생산된 품목의 판매에서 발생하는 수익을 생산원가와 함께 당기손익으로 인식하도록 요구하며, 유형자산의 취득원가에서 차감하는 것을 금지하고 있습니다. 동 개정사항은 2022년 1월 1일 이후 시작하는 회계연도부터 적용되며, 조기적용이 허용됩니다. 연결회사는 동 개정으로 인한 연결재무제표의 영향을 검토 중에 있습니다.

계속;

2. 중요한 회계정책, 계속 :

- 기업회계기준서 제1037호 '충당부채, 우발부채 및 우발자산' 개정 - 손실부담계약: 계약이행원가

손실부담계약을 식별할 때 계약이행원가의 범위를 계약 이행을 위한 증분원가와 계약 이행에 직접 관련되는 다른 원가의 배분이라는 점을 명확히 하였습니다. 동 개정사항은 2022년 1월 1일 이후 시작하는 회계연도부터 적용되며, 조기적용이 허용됩니다. 연결회사는 동 개정으로 인해 연결재무제표에 중요한 영향은 없을 것으로 예상하고 있습니다.

- 한국채택국제회계기준 연차개선 2018-2020

한국채택국제회계기준 연차개선 2018-2020은 2022년 1월 1일 이후 시작하는 회계연도부터 적용되며, 조기적용이 허용됩니다. 연결회사는 동 개정으로 인해 연결재무제표에 중요한 영향은 없을 것으로 예상하고 있습니다.

·기업회계기준서 제1101호 '한국채택국제회계기준의 최초 채택': 최초채택 기업인 종속기업

·기업회계기준서 제1109호 '금융상품': 금융부채 제거 목적의 10% 테스트 관련 수수료

·기업회계기준서 제1116호 '리스': 리스 인센티브

·기업회계기준서 제1041호 '농림어업': 공정가치 측정

계속;

2. 중요한 회계정책, 계속 :

- 기업회계기준서 제1001호 '재무제표 표시' 개정 - 부채의 유동/비유동 분류

보고기간말 현재 존재하는 실질적인 권리에 따라 유동 또는 비유동으로 분류되며, 부채의 결제를 연기할 수 있는 권리의 행사가능성이나 경영진의 기대는 고려하지 않습니다. 또한, 부채의 결제에 자기지분상품의 이전도 포함되나, 복합금융상품에서 자기지분상품으로 결제하는 옵션이 지분상품의 정의를 충족하여 부채와 분리하여 인식 경우는 제외됩니다. 동 개정사항은 2023년 1월 1일 이후 시작하는 회계연도부터 적용하며, 조기적용이 허용됩니다. 연결회사는 동 개정으로 인한 연결재무제표의 영향을 검토 중에 있습니다.

나. 연결

연결회사는 기업회계기준서 제1110호 '연결재무제표'에 따라 연결재무제표를 작성하고 있습니다.

(1) 종속기업

종속기업은 지배기업이 지배하고 있는 모든 기업입니다. 회사가 투자한 기업에 관여해서 변동이익에 노출되거나 변동이익에 대한 권리가 있고, 투자한 기업에 대해 자신의 힘으로 그러한 이익에 영향을 미칠 능력이 있는 경우, 해당 기업을 지배한다고 판단합니다. 종속기업은 회사가 지배하게 되는 시점부터 연결재무제표에 포함되며, 지배력을 상실하는 시점부터 연결재무제표에서 제외됩니다.

연결회사의 사업결합은 취득법으로 회계처리 됩니다. 이전대가는 취득일의 공정가치로 측정하고, 사업결합으로 취득한 식별가능한 자산·부채 및 우발부채는 취득일의 공정가치로 최초 측정하고 있습니다. 연결회사는 청산 시 순자산의 비례적 몫을 제공하는 비지배지분을 사업결합 건별로 판단하여 피취득자의 순자산 중 비례적 지분 또는 공정가치로 측정합니다. 그 밖의 비지배지분은 다른 기준서의 요구사항이 없다면 공정가치로 측정합니다. 취득관련 원가는 발생 시 당기비용으로 인식됩니다.

2. 중요한 회계정책, 계속 :

영업권은 이전대가, 피취득자에 대한 비지배지분의 금액과 취득자가 이전에 보유하고 있던 피취득자에 대한 지분의 취득일의 공정가치 합계액이 취득한 식별가능한 순자산을 초과하는 금액으로 인식됩니다. 이전대가 등이 취득한 종속기업 순자산의 공정가액보다 작다면, 그 차액은 당기손익으로 인식됩니다.

연결회사 내의 기업간에 발생하는 거래로 인한 채권, 채무의 잔액, 수익과 비용 및 미실현이익 등은 제거됩니다. 또한 종속기업의 회계정책은 연결회사에서 채택한 회계정책을 일관성 있게 적용하기 위해 차이가 나는 경우 수정됩니다.

(2) 관계기업

관계기업은 연결회사가 유의적 영향력을 보유하는 기업이며, 관계기업 투자는 최초에 취득 원가로 인식하며 이후 지분법을 적용합니다. 연결회사와 관계기업 간의 거래에서 발생한 미실현이익은 연결회사의 관계기업에 대한 지분에 해당하는 부분만큼 제거됩니다. 관계기업의 손실 중 연결회사의 지분이 관계기업에 대한 투자지분(순투자의 일부를 구성하는 장기투자지분 포함)과 같거나 초과하는 경우에는 지분법 적용을 중지합니다. 단, 연결회사의 지분이 영(0)으로 감소된 이후 추가 손실분에 대하여 연결회사에 법적-의제의무가 있거나, 관계기업을 대신하여 지급하여야 하는 경우, 그 금액까지만 손실과 부채로 인식합니다. 또한 관계기업 투자에 대한 객관적인 손상의 징후가 있는 경우 관계기업 투자의 회수가능액과 장부금액과의 차이는 손상차손으로 인식됩니다. 연결회사는 지분법을 적용하기 위하여 관계기업의 재무제표를 이용할 때, 유사한 상황에서 발생한 동일한 거래나 사건에 대하여 연결회사가 적용하는 회계정책과 동일한 회계정책이 적용되었는지 검토하여 필요한 경우 관계기업의 재무제표를 조정합니다.

계속;

2. 중요한 회계정책, 계속 :

(3) 공동약정

둘 이상의 당사자들이 공동지배력을 보유하는 공동약정은 공동영업 또는 공동기업으로 분류됩니다. 공동영업자는 공동영업의 자산과 부채에 대한 권리와 의무를 보유하며, 공동영업의 자산과 부채, 수익과 비용 중 자신의 몫을 인식합니다. 공동기업참여자는 공동기업의 순자산에 대한 권리를 가지며, 지분법을 적용합니다.

다. 외화환산

(1) 기능통화와 표시통화

연결회사는 연결회사 내 개별기업의 재무제표에 포함되는 항목들을 영업활동이 이루어지는 주된 경제 환경에서의 통화('기능통화')를 적용하여 측정하고 있습니다. 지배회사의 기능통화는 대한민국 원화이며, 연결재무제표는 대한민국 원화로 표시되어 있습니다.

(2) 외화거래와 보고기간말의 환산

외화거래는 거래일의 환율 또는 재측정되는 항목인 경우 평가일의 환율을 적용한 기능통화로 인식되고, 외화거래의 결제나 화폐성 외화 자산·부채의 환산에서 발생하는 외환차이는 당기손익으로 인식됩니다. 비화폐성 금융자산·부채로부터 발생하는 외환차이는 공정가치 변동손익의 일부로 보아 당기손익-공정가치 측정 지분상품으로부터 발생하는 외환차이는 당기손익으로, 기타포괄손익-공정가치 측정 지분상품의 외환차이는 기타포괄손익에 포함하여 인식됩니다.

계속;

2. 중요한 회계정책, 계속 :

(3) 표시통화의 환산

연결회사의 표시통화와 다른 기능통화를 가진 모든 회사의 재무제표에 대해서는 다음의 방법으로 환산하고 있습니다.

- 자산과 부채는 보고기간말의 마감 환율
- 수익과 비용은 해당 기간의 평균 환율
- 자본은 역사적 환율
- 환산에서 발생하는 외환 차이는 기타포괄손익으로 인식

계속;

2. 중요한 회계정책, 계속 :

라. 금융자산

(1) 분류

연결회사는 다음의 측정 범주로 금융자산을 분류합니다.

- 당기손익-공정가치 측정 금융자산
- 기타포괄손익-공정가치 측정 금융자산
- 상각후원가 측정 금융자산

금융자산은 금융자산의 관리를 위한 사업모형과 금융자산의 계약상 현금흐름 특성에 근거하여 분류합니다.

공정가치로 측정하는 금융자산의 손익은 당기손익 또는 기타포괄손익으로 인식합니다. 채무상품에 대한 투자는 해당 자산을 보유하는 사업모형에 따라 그 평가손익을 당기손익 또는 기타포괄손익으로 인식합니다. 연결회사는 금융자산을 관리하는 사업모형을 변경하는 경우에만 채무상품을 재분류합니다.

단기매매항목이 아닌 지분상품에 대한 투자는 최초 인식시점에 후속적인 공정가치 변동을 기타포괄손익으로 표시할 것을 지정하는 취소불가능한 선택을 할 수 있습니다. 지정되지 않은 지분상품에 대한 투자의 공정가치 변동은 당기손익으로 인식합니다.

(2) 측정

연결회사는 최초 인식시점에 금융자산을 공정가치로 측정하며, 당기손익-공정가치 측정 금융자산이 아닌 경우에 해당 금융자산의 취득과 직접 관련되는 거래원가는 공정가치에 가산합니다. 당기손익-공정가치 측정 금융자산의 거래원가는 당기손익으로 비용처리합니다.

2. 중요한 회계정책, 계속 :

내재파생상품을 포함하는 복합계약은 계약상 현금흐름이 원금과 이자로만 구성되어 있는지를 결정할 때 해당 복합계약 전체를 고려합니다.

① 채무상품

금융자산의 후속적인 측정은 금융자산의 계약상 현금흐름 특성과 그 금융자산을 관리하는 사업모형에 근거합니다. 연결회사는 채무상품을 다음의 세 범주로 분류합니다.

- 상각후원가

계약상 현금흐름을 수취하기 위해 보유하는 것이 목적인 사업모형 하에서 금융자산을 보유하고, 계약상 현금흐름이 원리금만으로 구성되어 있는 자산은 상각후원가로 측정합니다. 상각후원가로 측정하는 금융자산으로서 위험회피관계의 적용 대상이 아닌 금융자산의 손익은 해당 금융자산을 제거하거나 손상할 때 당기손익으로 인식합니다. 유효이자율법에 따라 인식하는 금융자산의 이자수익은 '금융수익'에 포함됩니다.

- 기타포괄손익-공정가치 측정 금융자산

계약상 현금흐름의 수취와 금융자산의 매도 둘 다를 통해 목적을 이루는 사업모형 하에서 금융자산을 보유하고, 계약상 현금흐름이 원리금만으로 구성되어 있는 금융자산은 기타포괄손익-공정가치로 측정합니다. 손상차손(환입)과 이자수익 및 외환손익을 제외하고는, 공정가치로 측정하는 금융자산의 평가손익은 기타포괄손익으로 인식합니다. 금융자산을 제거할 때에는 인식한 기타포괄손익누계액을 자본에서 당기손익으로 재분류합니다. 유효이자율법에 따라 인식하는 금융자산의 이자수익은 '금융수익'에 포함됩니다. 외환손익은 '기타수익 또는 기타비용'으로 표시하고 손상차손은 '기타비용'으로 표시합니다.

계속;

2. 중요한 회계정책, 계속 :

- 당기손익-공정가치측정 금융자산

상각후원가 측정이나 기타포괄손익-공정가치 측정 금융자산이 아닌 채무상품은 당기손익-공정가치로 측정됩니다. 위험회피관계가 적용되지 않는 당기손익-공정가치 측정 채무상품의 손익은 당기손익으로 인식하고 발생한 기간에 손익계산서에 '기타수익 또는 기타비용'으로 표시합니다.

② 지분상품

연결회사는 모든 지분상품에 대한 투자를 후속적으로 공정가치로 측정합니다. 공정가치 변동을 기타포괄손익으로 표시할 것을 선택한 장기적 투자목적 또는 전략적 투자목적의 지분상품에 대해 기타포괄손익으로 인식한 금액은 해당 지분상품을 제거할때에도 당기손익으로 재분류하지 않습니다. 이러한 지분상품에 대한 배당수익은 연결회사가 배당을 받을 권리가 확정된 때 '기타수익'으로 당기손익으로 인식합니다.

당기손익-공정가치로 측정하는 금융자산의 공정가치 변동은 손익계산서에 '기타수익 또는 기타비용'으로 표시합니다. 기타포괄손익-공정가치로 측정하는 지분상품에대한 손상차손(환입)은 별도로 구분하여 인식하지 않습니다.

(3) 손상

연결회사는 미래전망정보에 근거하여 상각후원가로 측정하거나 기타포괄손익-공정가치로 측정하는 채무상품에 대한 기대신용손실을 평가합니다. 손상 방식은 신용위험의 유의적인 증가 여부에 따라 결정됩니다. 단, 매출채권 및 리스채권에 대해 연결회사는 채권의 최초 인식시점부터 전체기간 기대신용손실을 인식하는 간편법을 적용합니다.

계속;

2. 중요한 회계정책, 계속 :

(4) 인식과 제거

금융자산의 정형화된 매입 또는 매도는 매매일에 인식하거나 제거합니다. 금융자산은 현금흐름에 대한 계약상 권리가 소멸하거나 금융자산을 양도하고 소유에 따른 위험과 보상의 대부분을 이전한 경우에 제거됩니다.

(5) 금융상품의 상계

금융자산과 부채는 인식한 자산과 부채에 대해 법적으로 집행 가능한 상계 권리를 현재 보유하고 있고, 순액으로 결제하거나 자산을 실현하는 동시에 부채를 결제할 의도를 가지고 있을 때 상계하여 재무상태표에 순액으로 표시합니다. 법적으로 집행가능한 상계 권리는 미래 사건에 좌우되지 않으며, 정상적인 사업과정의 경우와 채무불이행의 경우 및 지급 불능이나 파산의 경우에도 집행 가능한 것을 의미합니다.

마. 파생상품

파생상품은 파생상품계약 체결시점에 공정가치로 최초 인식되며 후속적으로 공정가치로 재측정됩니다. 위험회피회계의 적용요건을 충족하지 않는 파생상품의 공정가치변동은 거래의 성격에 따라 '기타수익 또는 기타비용'으로 연결포괄손익계산서에 인식됩니다.

연결회사는 예상매출의 환율변동위험을 회피하기 위한 현금흐름 위험회피회계를 적용하고 있습니다. 현금흐름위험회피수단으로 지정된 파생상품의 공정가치 변동 중 위험회피에 효과적인 부분은 위험회피 개시 이후 위험회피대상항목의 공정가치(현재가치) 변동 누계액(위험회피대상 미래예상현금흐름의 변동 누계액의 현재가치)을 한도로 현금흐름위험회피 항목으로 자본에 인식됩니다. 비효과적인 부분은 '기타수익또는 기타비용'으로 인식됩니다.

계속;

2. 중요한 회계정책, 계속 :

선도계약이 예상매출의 환율변동 위험을 회피하기 위해 사용되는 경우, 연결회사는 일반적으로 선도계약의 현물요소의 가치 변동만을 위험회피수단으로 지정하고 있습니다. 선도계약의 현물요소 가치 변동 중 위험회피에 효과적인 부분에 대한 손익은 현금흐름위험회피 항목으로 자본에 인식됩니다. 자본에 누적된 금액은 위험회피대상항목이 당기손익에 영향을 미치는 기간에 '매출'로 재분류됩니다.

마. 재고자산

재고자산은 원가와 순실현가능가치 중 작은 금액으로 표시되고, 재고자산의 원가는 개별법을 적용하는 미착품과 이동평균법을 적용하는 저장품을 제외하고는 선입선출법에 따라 결정됩니다.

사. 유형자산

유형자산은 원가에서 감가상각누계액과 손상차손누계액을 차감하여 표시됩니다. 역사적원가는 자산의 취득에 직접적으로 관련된 지출을 포함합니다.

토지를 제외한 자산은 취득원가에서 잔존가치를 제외하고, 다음의 추정 경제적 내용연수에 걸쳐 정액법으로 상각됩니다.

구 분	추정 경제적 내용연수
건 물	20년 ~ 40년
구 축 물	20년 ~ 40년
기 계 장 치	15년 ~ 30년
차량운반구	5년
기타의유형자산	3년 ~ 5년
촉 매	생산량비례법

2. 중요한 회계정책, 계속 :

유형자산의 감가상각방법과 잔존가치 및 경제적 내용연수는 매 회계연도 말에 재검토되고 필요한 경우 추정의 변경으로 회계처리됩니다.

아. 차입원가

적격자산을 취득 또는 건설하는데 발생한 차입원가는 해당 자산을 의도된 용도로 사용할 수 있도록 준비하는 기간 동안 자본화되고, 적격자산을 취득하기 위한 특정목적차입금의 일시적 운용에서 발생한 투자수익은 당 회계기간 동안 자본화 가능한 차입원가에서 차감됩니다. 기타 차입원가는 발생기간에 비용으로 인식됩니다.

자. 무형자산

영업권은 주식 2.나.(1) 에서 설명한 방식으로 측정되며, 원가에서 손상차손누계액을 차감한 금액으로 표시되고 있습니다.

영업권을 제외한 무형자산은 역사적 원가로 최초 인식되고, 원가에서 상각누계액과 손상차손누계액을 차감한 금액을 장부금액으로 표시하고 있습니다. 회원권은 이용 가능 기간에 대하여 예측가능한 제한이 없으므로 내용연수가 한정되지 않아 상각되지 않습니다. 한정된 내용연수를 가지는 다음의 무형자산은 추정내용연수 동안 정액법으로 상각됩니다.

구 분	추정내용연수
전용시설이용권	독점 공급권을 갖는 기간 또는 임차기간
기타의무형자산	5년

계속;

2. 중요한 회계정책, 계속 :

차. 비금융자산의 손상

영업권이나 내용연수가 비한정인 무형자산에 대하여는 매년, 상각대상 자산에 대하여는 자산손상을 시사하는 징후가 있을 때 손상검사를 수행하고 있습니다. 손상차손은 회수가능액(사용가치 또는 처분부대원가를 차감한 공정가치 중 높은 금액)을 초과하는 장부금액만큼 인식되고 영업권 이외의 비금융자산에 대한 손상차손은 매 보고기간말에 환입가능성이 검토됩니다.

카. 금융부채

(1) 분류 및 측정

연결회사의 당기손익-공정가치 측정 금융부채는 단기매매목적의 금융상품입니다. 주로 단기 내에 재매입할 목적으로 부담하는 금융부채는 단기매매금융부채로 분류됩니다. 또한, 위험회피회계의 수단으로 지정되지 않은 파생상품이나 금융상품으로부터 분리된 내재파생상품도 단기매매금융부채로 분류됩니다.

당기손익-공정가치 측정 금융부채, 금융보증계약, 금융자산의 양도가 제거조건을 충족하지 못하는 경우에 발생하는 금융부채를 제외한 모든 비파생금융부채는 상각후원가로 측정하는 금융부채로 분류되고 있으며, 재무상태표 상 "매입채무", "기타채무" 및 "차입금" 등으로 표시됩니다.

(2) 제거

금융부채는 계약상 의무가 이행, 취소 또는 만료되어 소멸되거나 기존 금융부채의 조건이 실질적으로 변경된 경우에 재무상태표에서 제거됩니다.

계속;

2. 중요한 회계정책, 계속:

다. 당기법인세 및 이연법인세

법인세비용은 당기법인세와 이연법인세로 구성됩니다. 법인세는 기타포괄손익이나 자본에 직접 인식된 항목과 관련된 금액은 해당 항목에서 직접 인식하며, 이를 제외하고는 당기손익으로 인식됩니다. 법인세비용은 보고기간말 현재 제정되었거나 실질적으로 제정된 세법에 기초하여 측정됩니다.

경영진은 적용 가능한 세법 규정이 해석에 따라 달라질 수 있는 상황에 대하여 연결회사가 세무신고 시 적용한 세무정책에 대하여 주기적으로 평가하고 있습니다. 연결회사는 세무당국에 납부할 것으로 예상되는 금액에 기초하여 당기법인세비용을 인식합니다.

이연법인세는 자산과 부채의 장부금액과 세무기준액의 차이로 정의되는 일시적 차이에 대하여 장부금액을 회수하거나 결제할 때의 예상 법인세효과로 인식됩니다. 다만, 사업결합 이외의 거래에서 자산·부채를 최초로 인식할 때 발생하는 이연법인세자산과 부채는 그 거래가 회계이익이나 과세소득에 영향을 미치지 않는다면 인식되지 않습니다. 이연법인세자산은 차감할 일시적차이가 사용될 수 있는 미래 과세소득의 발생가능성이 높은 경우에 인식됩니다.

종속기업, 공동기업 및 관계기업 투자지분과 관련된 가산할 일시적차이에 대하여 소멸시점을 통제할 수 있는 경우, 그리고 예측가능한 미래에 일시적차이가 소멸하지 않을 가능성이 높은 경우를 제외하고 이연법인세부채를 인식하고 있습니다. 또한 이러한 자산으로부터 발생하는 차감할 일시적차이에 대하여 일시적차이가 예측가능한 미래에 소멸할 가능성이 높고 일시적차이가 사용될 수 있는 과세소득이 발생할 가능성이 높은 경우에만 이연법인세자산을 인식하고 있습니다.

이연법인세자산과 부채는 당기법인세자산과 당기법인세부채를 상계할 수 있는 법적으로 집행가능한 권리를 연결회사가 보유하고, 이연법인세자산과 부채가 동일한 과세당국에 의해서 부과되는 법인세와 관련이 있으면서 순액으로 결제할 의도가 있는 경우에 상계됩니다.

2. 중요한 회계정책, 계속:

과. 퇴직급여

연결회사의 퇴직연금제도는 확정기여제도와 확정급여제도로 구분됩니다.

확정기여제도는 연결회사가 고정된 금액의 기여금을 별도 기금에 지급하는 퇴직연금제도이며, 기여금은 종업원이 근무 용역을 제공하였을 때 비용으로 인식됩니다.

확정급여제도는 확정기여제도를 제외한 모든 퇴직연금제도입니다. 일반적으로 확정급여제도는 연령, 근속연수나 급여수준 등의 요소에 의하여 종업원이 퇴직할 때 지급받을 퇴직연금 급여의 금액이 확정됩니다. 확정급여제도와 관련하여 연결재무상태표에 계상된 부채는 보고 기간말 현재 확정급여채무의 현재가치에서 사외적립자산의 공정가치를 차감한 금액입니다. 확정급여채무는 매년 독립된 보험계리인에 의해 예측단위적립방식에 따라 산정되며, 확정급여채무의 현재가치는 그 지급시점과 만기가 유사한 우량회사채의 이자율로 기대미래현금유출액을 할인하여 산정됩니다. 한편, 순확정급여자산부채와 관련한 재측정요소는 기타포괄손익으로 인식됩니다.

제도 개정, 축소 또는 정산이 발생하는 경우, 과거근무원가 또는 정산으로 인한 손익은 당기 손익으로 인식됩니다.

하. 충당부채

충당부채는 의무를 이행하기 위하여 예상되는 지출액의 현재가치로 측정되며, 시간경과로 인한 충당부채의 증가는 이자비용으로 인식됩니다.

계속;

2. 중요한 회계정책, 계속 :

거. 고객충성제도

고객에게 제공하는 보상점수는 계약을 체결하지 않았다면 받을 수 없는 중요한 권리를 제공하므로 보상점수를 제공하는 약속은 별도의 수행의무입니다. 거래가격은 제품과 보상점수에 상대적 개별판매가격에 따라 배분합니다. 경영진은 보상점수의 개별 판매가격을 보상점수가 상환될 때 부여되는 할인과 과거경험에 기초한 상환가능성에 근거하여 추정합니다. 제품의 개별 판매가격은 소매가격에 근거하여 추정합니다.

너. 자본금

보통주와 상환의무 없는 우선주는 모두 자본으로 분류하고 있습니다.

회사가 회사의 보통주를 취득하는 경우, 직접거래원가를 포함하는 지급 대가는 그 보통주가 소각되거나 재발행 될 때까지 회사의 자본에서 차감하여 표시하고 있습니다. 이러한 자기주식이 재발행되는 경우, 수취한 대가는 회사의 주주에게 귀속되는 자본에 포함하고 있습니다.

더. 수익인식

연결회사는 석유제품, 가스, 윤활기유, 화학제품 및 관련 제품의 제조, 판매와 원유 및 상기 각 제품의 수출입업을 영위하고 있습니다. 제품 판매로 인한 수익은 계약에 따라 고객에게 제품을 판매하는 시점에 인식합니다.

연결회사는 받을 권리를 갖게 될 대가를 더 잘 예측할 것으로 예상하는 기댓값 방법을 사용하여 변동 대가를 추정하고, 반품기한이 경과할 때 이미 인식한 누적 수익금액 중 유의적인 부분을 되돌리지 않을 가능성이 매우 높은 금액까지만 변동대가를 거래가격에 포함하여 수익을 인식합니다. 기업이 받았거나 받을 대가 중에서 권리를 갖게 될 것으로 예상하지 않는 금액은 환불부채로 계상합니다.

2. 중요한 회계정책, 계속 :

연결회사는 하나의 계약에서 식별된 여러 수행의무에 상대적 개별 판매가격을 기초로 거래 가격을 배분합니다. 각 수행의무의 개별 판매가격을 추정하기 위하여 '시장평가 조정 접근법'을 사용하며, 예외적으로 일부 거래에 대해서는 예상원가를 예측하고 적절한 이윤을 더하는 '예상원가 이윤 가산 접근법'을 사용합니다.

연결회사는 고객에게 환불할 것으로 예상되는 총액을 계약부채(환불부채)로 인식하고 수익을 조정하며, 고객이 반품 권리를 행사할 때 고객으로부터 제품을 회수할 권리를 가지므로 그 자산을 인식하고 해당 금액만큼 매출원가를 조정합니다. 제품을 회수할 권리는 제품의 과거장부금액에서 제품을 회수하는데 드는 원가를 차감하여 측정합니다.

러. 리스

(1) 리스제공자

연결회사가 리스제공자인 경우 운용리스에서 생기는 리스수익은 리스기간에 걸쳐 정액기준으로 인식합니다. 운용리스 체결 과정에서 부담하는 리스개설직접원가를 기초자산의 장부금액에 더하고 리스료 수익과 같은 기준으로 리스기간에 걸쳐 비용으로 인식합니다. 각 리스된 자산은 재무상태표에서 그 특성에 기초하여 표시하였습니다.

(2) 리스이용자

연결회사는 선박, 저장시설, 주유소 및 충전소 부지, 기타 시설 및 장치를 리스하고 있습니다. 리스계약은 1~20년의 고정기간으로 체결되지만 연장선택권이 있을 수 있습니다.

계약에는 리스요소와 비리스요소가 모두 포함될 수 있습니다. 연결회사는 상대적 개별 가격에 기초하여 계약 대가를 리스요소와 비리스요소에 배분하였습니다

리스조건은 개별적으로 협상되며 다양한 계약조건을 포함합니다.

2. 중요한 회계정책, 계속 :

리스계약에 따라 부과되는 다른 제약은 없지만 리스자산을 차입금의 담보로 제공할 수는 없습니다.

연결회사는 계약이 집행가능한 기간 내에서 해지불능기간에 리스이용자가 연장선택권을 행사할 것이 상당히 확실한 경우의 그 대상기간을 포함하여 리스기간을 산정합니다. 연결회사는 리스이용자와 리스제공자가 각각 다른 당사자의 동의 없이 종료할 수 있는 권리가 있는 경우 계약을 종료할 때 부담할 경제적 불이익을 고려하여 집행가능기간을 산정합니다.

리스에서 생기는 자산과 부채는 최초에 현재가치기준으로 측정합니다. 리스부채는 다음 리스료의 순현재가치를 포함합니다.

- 받을 리스 인센티브를 차감한 고정리스료(실질적인 고정리스료 포함)
- 개시일 현재 지수나 요율을 사용하여 최초 측정한, 지수나 요율(이율)에 따라 달라지는 변동리스료
- 잔존가치보중에 따라 연결회사(리스이용자)가 지급할 것으로 예상되는 금액
- 연결회사(리스이용자)가 매수선택권을 행사할 것이 상당히 확실한 경우에 그 매수선택권의 행사가격
- 리스기간이 연결회사(리스이용자)의 종료선택권 행사를 반영하는 경우에 그 리스를 종료하기 위하여 부담하는 금액

리스의 내재이자율을 쉽게 산정할 수 있는 경우 그 이자율로 리스료를 할인합니다. 내재이자율을 쉽게 산정할 수 없는 경우에는 리스이용자가 비슷한 경제적 환경에서 비슷한 기간에 걸쳐 비슷한 담보로 사용권자산과 가치가 비슷한 자산을 획득하는 데 필요한 자금을 차입한다면 지급해야 할 이자율인 리스이용자의 증분차입이자율을 사용합니다.

2. 중요한 회계정책, 계속 :

연결회사는 증분차입이자율을 다음과 같이 산정합니다.

- 가능하다면 개별 리스이용자가 받은 최근 제3자 금융 이자율에 제3자 금융을 받은 이후 재무상태의 변경을 반영
- 국가, 통화, 담보, 보증과 같은 리스에 특정한 조정을 반영

연결회사는 지수나 요율에 따라 달라지는 변동리스료의 경우 지수나 요율이 유효할 때까지 리스부채에 포함하지 않는 변동리스료의 잠재적 미래 증가 위험에 노출되어 있습니다. 지수나 요율에 따라 달라지는 리스료의 조정액이 유효한 시점에서 리스부채를 재평가하고 사용권자산을 조정합니다.

각 리스료는 리스부채의 상환과 금융원가로 배분합니다. 금융원가는 각 기간의 리스부채 잔액에 대하여 일정한 기간 이자율이 산출되도록 계산된 금액을 리스기간에 걸쳐 당기손익으로 인식합니다.

사용권자산은 다음 항목들로 구성된 원가로 측정합니다.

- 리스부채의 최초 측정금액
- 받은 리스 인센티브를 차감한 리스개시일이나 그 전에 지급한 리스료
- 리스이용자가 부담하는 리스개설직접원가
- 복구원가의 추정치

사용권자산은 리스개시일부터 사용권자산의 내용연수 종료일과 리스기간 종료일 중 이른 날까지의 기간동안 감가상각합니다. 연결회사가 매수선택권을 행사할 것이 상당히 확실한 (reasonably certain) 경우 사용권자산은 기초자산의 내용연수에 걸쳐 감가상각하며, 사용권자산의 내용연수는 1~20년입니다.

단기리스와 모든 소액자산 리스와 관련된 리스료는 정액 기준에 따라 당기손익으로 인식합니다. 단기리스는 리스기간이 12개월 이하인 리스이며, 소액자산 리스는 IT기기등으로 구성되어 있습니다.

2. 중요한 회계정책, 계속 :

며. 배당금

배당금은 연결회사의 주주에 의해 승인된 시점에 부채로 인식하고 있습니다.

버. 주당이익

보통주 기본주당이익은 보통주에 귀속되는 당기순이익을 보고기간 동안의 회사의 가중평균 유통보통주식수로 나누어 산정한 것입니다. 우선주 기본주당이익은 참가적우선주에 귀속되는 당기순이익을 보고기간 동안의 회사의 가중평균 유통참가적우선주식수로 나누어 산정한 것입니다.

서. 영업부문

영업부문별 정보는 연결회사의 최고영업의사결정자에게 내부적으로 보고되는 방식에 기초하여 공시됩니다. 최고영업의사결정자는 영업부문에 배부될 자원과 영업부문의 성과를 평가하는데 책임이 있으며, 연결회사는 전략적 의사결정을 수행하는 이사회를 최고영업의사결정자로 보고 있습니다.

어. 온실가스배출권과 배출부채

연결회사는 온실가스배출권거래제에 따라 정부로부터 무상으로 할당받은 배출권은 영(0)으로 측정하고 매입 배출권은 취득원가로 측정하며 손상차손누계액을 차감하여표시합니다. 온실가스 배출결과 발생하는 배출부채는 연결회사가 보유한 해당 이행연도분 배출권의 장부금액과 이를 초과하는 배출량에 대한 의무 이행에 소요되는 지출의 보고기간말 현재 최선의 추정치의 합으로 측정합니다. 배출권과 배출부채는 각각 연결재무상태표에 '무형자산'과 '충당부채'로 분류합니다.

계속;

2. 중요한 회계정책, 계속 :

저. 연결재무제표 승인

연결회사의 연결재무제표는 2021년 3월 4일자로 이사회에서 승인되었으며, 정기주주총회에서 수정승인될 수 있습니다.

3. 재무위험관리 :

가. 재무위험관리요소

연결회사의 재무위험관리는 주로 시장위험, 신용위험, 유동성위험에 대해 전사 각 사업주체가 안정적이고 지속적으로 경영성과를 창출할 수 있도록 지원하고, 동시에 재무구조 개선 및 자금운영의 효율성 제고를 통해 금융비용을 절감함으로써 사업의 원가경쟁력 제고에 기여하는데 그 목적이 있습니다.

재무위험관리는 이사회 및 최고경영진이 승인한 정책에 따라 각 부서들이 긴밀히 협력하여 재무위험을 식별, 평가 및 회피하고 있습니다.

(1) 시장위험

1) 외환위험

연결회사는 국제적인 영업활동으로 인하여 외환위험, 특히 주로 미국달러화와 관련된 외환위험에 노출되어 있습니다. 외환위험은 미래예상거래와 인식된 자산부채 등이 기능통화 외의 통화로 표시될 때 발생하고 있습니다.

연결회사의 외환 위험관리의 목표는 환율 변동의 불확실성에 따른 손익 변동을 최소화함으로써 기업의 가치를 극대화하는데 있습니다.

계속;

3. 재무위험관리, 계속:

연결회사는 외환위험을 최소화할 수 있도록 외환위험관리시스템을 구축하고 있으며, 이 시스템에 따라 영업이익에 미치는 외환위험과 외화표시 자산부채에 미치는 외환위험이 대부분 서로 상쇄될 수 있도록 관리하고 있습니다.

2020년 12월 31일 현재 다른 모든 변수가 일정하고 각 외화에 대한 원화의 환율이 10% 상승 및 하락할 경우, 당 회계기간에 대한 세후이익은 주로 미국달러화로 표시된 매출채권, 매입채무, Usance 차입금 등으로 인하여 192,505백만원(전기: 216,641백만원)만큼 감소 및 증가하나, 대부분 영업이익에 미치는 외환위험과 상쇄될 수 있는바, 외환위험은 적절히 통제되고 있습니다.

2020년과 2019년 12월 31일 현재 주요 금융상품의 통화별 구성내역은 다음과 같습니다.

(단위:백만원)

구 분	2020.12.31	2019.12.31
매출채권		
KRW	261,433	376,064
USD	922,950	930,503
EUR	9,872	3,845
AUD	2,072	1,906
합 계	1,196,327	1,312,318
매입채무		
KRW	49,331	57,341
USD	1,953,408	1,597,862
JPY	884	-
합 계	2,003,623	1,655,203
차입금		
KRW	4,134,393	4,180,179
USD	1,675,586	2,199,738
합 계	5,809,979	6,379,917

3. 재무위험관리, 계속:

2) 제품마진 변동위험

연결회사는 원유의 구매시점과 생산제품의 판매시점이 상이하므로 이로 인한 마진 변동위험에 노출되어 있습니다.

연결회사의 제품마진 변동위험 관리 목표는 마진변동의 불확실성을 최소화함으로써 기업가치를 극대화하는데 있습니다.

연결회사는 제품의 가격변동에 따른 마진변동 위험을 최소화하기 위하여 당월 생산된 제품을 대부분 당월에 판매하고 있으며, 제품의 비축 필요성이 있는 경우 제품스왑을 통하여 미래의 가격변동 위험을 제거하여 보장된 판매마진을 확보하는 방법으로 관리하고 있습니다.

3) 이자율 위험

연결회사의 이자율 위험은 예금 또는 차입금에 적용되는 미래 시장이자율 변동에서 비롯됩니다. 이는 주로 변동금리부 조건의 차입금에 적용되는 이자율 변동에서 발생하며, 이로 인해 연결회사는 현금흐름 이자율위험에 노출되어 있습니다.

연결회사의 이자율 위험관리 목표는 이자율 변동으로 인한 불확실성과 순이자비용을 최소화함으로써 기업가치를 극대화하는데 있습니다.

계속;

3. 재무위험관리, 계속:

2020년과 2019년 12월 31일 현재 모든 변수가 일정하고 이자율이 100bp 변동 시 연결회사의 세후이익 및 자본에 미치는 영향은 아래와 같습니다.

(단위:백만원)

구 분	당 기		전 기	
	세후이익	자본	세후이익	자본
1% 상승시	-	-	(5,901)	(5,901)
1% 하락시	-	-	5,901	5,901

4) 기타포괄손익-공정가치금융자산 및 당기손익-공정가치금융자산의 가격변동위험

연결회사는 연결채무상대표상 기타포괄손익-공정가치금융자산 및 당기손익-공정가치금융자산으로 분류되는 보유 지분증권에 대한 가격위험에 노출되어 있습니다. 지분증권에 대한 투자로 인한 가격위험을 관리하기 위해 포트폴리오를 분산투자하고 있습니다.

상장주식, 비상장주식과 펀드 관련 주가의 상승 및 하락이 당기와 전기의 총포괄손익의 증가 및 감소에 미치는 영향은 아래와 같습니다. 이 분석은 다른 변수들은 일정하며 연결회사가 보유하고 있는 주식의 해당 주가가 10% 변동할 경우를 분석한 것입니다.

(단위:백만원)

구 분	당 기	전 기
상장주식	21	16
비상장주식	3,192	3,575
펀드	1,049	624

계속;

3. 재무위험관리, 계속:

(2) 신용위험

1) 위험관리

신용위험은 계약상대방이 계약상의 의무를 이행하지 않아 재무적 손실이 발생할 위험으로써 보유하고 있는 수취채권, 현금및현금성자산, 파생금융상품 및 금융기관 예치금 등으로부터 발생하고 있습니다. 금융기관의 경우, 독립적인 신용평가기관으로부터의 신용등급이 높은 경우에 한하여 거래를 하고 있습니다. 고객의 경우 독립적으로 신용평가를 받는다면 평가된 신용등급이 사용되며, 독립적인 신용등급이 없는 경우 고객의 재무상태와 과거경험 등 기타 요소들을 고려하여 신용을 평가하게 됩니다.

신용여신은 신용정책 상의 평가기준에 의거하여 적정한도가 산출되며 기 설정된 내부의 재량권 및 절차에 따라 엄격하게 집행됩니다.

당기말과 전기말 현재 신용위험에 대한 최대 노출정도는 다음과 같습니다.

(단위:백만원)

구 분	2020.12.31	2019.12.31
금융자산		
현금및현금성자산	737,385	290,925
매출채권	1,196,327	1,312,318
기타채권	250,572	341,015
기타금융자산	344,194	264,515
파생상품자산	5,336	566
합 계	2,533,814	2,209,339

매출채권과 기타채권을 제외하고 연체되거나 손상된 금융자산은 없으며, 매출채권 및 기타채권을 제외하고 연결회사가 보유하고 있는 담보는 없습니다.

3. 재무위험관리, 계속:

2) 금융자산의 손상

연결회사는 기대신용손실 모형이 적용되는 다음의 금융자산을 보유하고 있습니다.

- 재화 및 용역의 제공에 따른 매출채권
- 상각후원가 측정 기타채권 및 기타 금융자산
- 기타포괄손익-공정가치로 측정하는 채무상품
- 기업회계기준서 제 1116호의 적용범위에 포함되는 리스채권

리스채권에서 식별된 기대신용손실은 유의적이지 않으며, 현금성자산도 손상 규정의 적용대상에 포함되거나 식별된 기대신용손실은 유의적이지 않습니다.

- 매출채권

연결회사는 매출채권에 대해 전체 기간 기대신용손실을 손실충당금으로 인식하는 간편법을 적용합니다.

매출 거래처와 관련된 신용위험에 영향을 미칠 수 있는 정보를 이용하여 기대 신용손실을 추정하였습니다.

기초와 기말의 매출채권에 대한 손실충당금은 다음과 같습니다.

(단위: 백만원)

구 분	당기말	당기초
총 장부금액 - 매출채권	1,197,889	1,314,664
손실충당금	(1,562)	(2,346)

계속;

3. 재무위험관리, 계속:

당기와 전기 중 매출채권의 손실충당금 변동내역은 다음과 같습니다.

(단위: 백만원)

구 분	매출채권	
	당기	전기
기초	2,346	2,487
회수가 불가능하여 당기중 제각된 금액(순액)	(71)	(94)
환입된 미사용 금액	(713)	(47)
기말	1,562	2,346

매출채권은 회수를 더 이상 합리적으로 예상할 수 없는 경우 제각됩니다.

매출채권에 손상은 포괄손익계산서상 대손상각비로 순액으로 표시되고 있습니다. 제각된금액의 후속적인 회수는 동일한 계정과목에 대한 차감으로 인식하고 있습니다.

- 상각후원가 측정 기타채권 및 기타 금융자산

상각후원가 측정 기타채권 및 기타 금융자산에 대한 손실충당금의 변동 내역은 없습니다.

리스채권이외의 상각후원가 측정 기타채권 및 기타 금융자산은 모두 신용위험이 낮은 것으로 판단되며, 따라서 손실충당금은 12개월 기대신용손실로 인식하였습니다. 그 외 금융상품은 채무불이행 위험이 낮고 단기간 내에 계약상 현금흐름을 지급할 수있는 발행자의 충분한 능력이 있는 경우 신용위험이 낮은 것으로 간주합니다. 리스채권은 전체 기간 기대신용손실을 손실충당금으로 인식하는 간편법을 적용합니다.

3. 재무위험관리, 계속:

- 기타포괄손익-공정가치 측정 채무상품

기타포괄손익-공정가치로 측정하는 채무상품은 국공채, 회사채와 매각 또는 할인 대상이 되는 매출채권을 포함합니다. 기타포괄손익-공정가치로 측정하는 채무상품의 손실충당금은 당기손익에 인식되고 공정가치평가손실로 기타포괄손익에 인식되었을 금액을 감소시킵니다.

매각 또는 할인 대상이 되는 매출채권을 제외한 기타포괄손익-공정가치로 측정하는 채무상품은 모두 신용위험이 낮은 것으로 판단되며, 따라서 손실충당금은 12개월 기대신용손실로 인식하였습니다. 경영진은 적어도 한 개 이상의 주요 신용평가기관에서 투자 등급인 신용등급을 받은 상장 회사채의 경우 '신용위험이 낮은' 것으로 간주합니다. 그 외 금융상품은 채무불이행 위험이 낮고 단기간 내에 계약상 현금흐름을 지급할 수 있는 발행자의 충분한 능력이 있는 경우 신용위험이 낮은 것으로 간주합니다.

매출채권은 전체 기간 기대신용손실을 손실충당금으로 인식하는 간편법을 적용합니다. 매각 또는 할인 대상이 되는 매출채권을 제외한 기타포괄손익-공정가치로 측정하는 기타 금융자산에 대한 손실충당금의 당기 중 변동내역은 없습니다.

계속;

3. 재무위험관리, 계속:

3) 대손상각비

당기와 전기 중 손익으로 인식된 금융자산의 손상 관련 대손상각비 환입액은 다음과 같습니다.

(단위: 백만원)

	당기	전기
대손상각비 환입		
매출채권	713	47
합계	713	47

(3) 유동성 위험

유동성 위험은 연결회사가 금융부채와 관련된 의무를 충족하는 데 어려움을 겪게 될 위험입니다.

연결회사는 미사용 차입금한도 및 보유현금을 적정수준으로 유지하고 영업 자금 수요를 충족시킬 수 있도록 유동성에 대한 예측을 항시 검토하여 차입금 한도나 약정을위반하는 일이 없도록 하고 있습니다. 유동성에 대한 예측 시에는 연결회사의 자금조달 계획, 약정 준수, 연결회사 내부의 목표재무비율 및 통화에 대한 제한과 같은 외부법규나 법률 요구사항이 있는 경우 그러한 요구사항을 고려하고 있습니다.

계속;

3. 재무위험관리, 계속:

2020년과 2019년 12월 31일 현재 유동성 위험 분석내역은 다음과 같습니다.

(단위:백만원)

구 분		1년 미만	1년~2년	2년 이상	합 계
2020년 12월 31일					
매입채무		2,003,624	-	-	2,003,624
기타채무		401,663	60,782	204,571	667,016
차입금		2,696,384	519,973	2,891,493	6,107,850
통화선도(총액)	유입	1,103,218	-	-	1,103,218
	유출	(1,127,419)	-	-	(1,127,419)
제품스왑(차액)		4,095	-	-	4,095
합 계		5,081,565	580,755	3,096,064	8,758,384
2019년 12월 31일					
매입채무		1,655,203	-	-	1,655,203
기타채무		620,458	63,787	240,154	924,399
차입금		2,952,053	964,388	2,856,180	6,772,621
통화선도(총액)	유입	293,867	-	-	293,867
	유출	(298,771)	-	-	(298,771)
제품스왑(차액)		2,709	-	-	2,709
합 계		5,225,519	1,028,175	3,096,334	9,350,028

상기 표에 공시된 현금흐름은 현재가치 할인을 하지 않은 금액입니다.

계속 ;

3. 재무위험관리, 계속:

나. 자본 위험 관리

연결회사의 자본관리 목표는 계속기업으로서 주주 및 이해당사자들에게 이익을 지속적으로 제공할 수 있는 능력을 보호하고 자본비용을 절감하기 위해 최적 자본구조를 유지하는 것입니다.

자본구조를 유지 또는 조정하기 위하여 연결회사는 차입금비율, 순차입금비율 등의 재무비율을 매월 모니터링하여 필요할 경우 적절한 재무구조 개선방안을 실행하고 있습니다.

2020년과 2019년 12월 31일 현재의 차입금비율 및 순차입금비율은 다음과 같습니다.

(단위:백만원)

구 분	2020.12.31	2019.12.31
이자부 부채(A) *	6,073,461	6,692,690
현금및현금성자산 및 금융기관예치금(B)	1,081,439	555,206
순차입금(C=A-B)	4,992,022	6,137,484
자본총계(D)	5,682,477	6,496,626
차입금비율((A)/(D))	107%	103%
순차입금비율((C)/(D))	88%	94%

* 차입금 및 리스부채가 포함되어 있습니다.

4. 공정가치 :

가. 금융상품 종류별 공정가치

2020년과 2019년 12월 31일 현재 금융상품의 종류별 장부금액 및 공정가치는 다음과 같습니다.

(단위:백만원)

구 분	2020.12.31		2019.12.31	
	장부금액	공정가치	장부금액	공정가치
금융자산				
기타포괄손익-공정가치금융자산	44,505	44,505	49,837	49,837
당기손익-공정가치금융자산	19,805	19,805	9,172	9,172
합 계	64,310	64,310	59,009	59,009
금융부채				
파생상품부채	33,577	33,577	8,160	8,160
공모사채	3,934,393	3,986,365	3,195,308	3,262,279
합 계	3,967,970	4,019,942	3,203,468	3,270,439

기타금융자산 중 공정가치금융자산과 파생상품자산·부채 및 공모사채를 제외한 금융자산과 금융부채는 장부금액이 공정가치의 합리적인 근사치입니다

계속;

4. 공정가치, 계속:

나. 공정가치 서열체계

공정가치로 측정되는 금융상품은 공정가치 서열체계에 따라 구분되며 정의된 수준들은 다음과 같습니다.

- 측정일에 동일한 자산이나 부채에 대해 접근할 수 있는 활성시장의 (조정하지 않은) 공시가격 (수준 1)
- 수준 1의 공시가격 외에 자산이나 부채에 대해 직접적으로나 간접적으로 관측할 수 있는 투입변수 (수준 2)
- 자산이나 부채에 대한 관측할 수 없는 투입변수 (수준3)

(1) 2020년 12월 31일 현재 공정가치로 측정되는 자산과 부채의 공정가치 서열체계 구분은 다음과 같습니다.

(단위:백만원)

구 분	수준 1	수준 2	수준 3	합 계
공정가치로 측정되는 금융자산/부채				
자 산				
기타포괄손익-공정가치 금융자산				
- 지분증권	290	-	44,031	44,321
- 채무증권	184	-	-	184
당기손익-공정가치 금융자산				
- 단기매매 파생상품	-	5,336	-	5,336
- 지분증권	-	-	14,469	14,469
합 계	474	5,336	58,500	64,310
부 채				
당기손익-공정가치 금융부채				
- 단기매매 파생상품	-	33,577	-	33,577
차입금				
- 공모사채	3,986,365	-	-	3,986,365
합 계	3,986,365	33,577	-	4,019,942

4. 공정가치, 계속:

(2) 2019년 12월 31일 현재 공정가치로 측정되는 자산과 부채의 공정가치 서열체계 구분은 다음과 같습니다.

(단위:백만원)

구 분	수준 1	수준 2	수준 3	합 계
공정가치로 측정되는 금융자산/부채				
자 산				
기타포괄손익-공정가치 금융자산				
- 지분증권	220	-	49,313	49,533
- 채무증권	304	-	-	304
당기손익-공정가치 금융자산				
- 단기매매 파생상품	-	566	-	566
- 지분증권	-	-	8,606	8,606
합 계	524	566	57,919	59,009
부 채				
당기손익-공정가치 금융부채				
- 단기매매 파생상품	-	8,160	-	8,160
차입금				
- 공모사채	3,262,279	-	-	3,262,279
합 계	3,262,279	8,160	-	3,270,439

계속;

4. 공정가치, 계속:

다. 반복적인 공정가치 측정치의 서열체계 수준 간 이동

연결회사는 공정가치 서열체계의 수준 간 이동을 보고기간 말에 인식합니다. 당기 중반복적인 공정가치 측정치의 수준 1과 수준 2간의 이동 내역은 없으며, 반복적인 공정가치 측정치의 수준 3의 변동 내역은 다음과 같습니다.

(단위: 백만원)

구 분	당기	전기
기초금액	57,919	47,164
취득	5,863	7,634
처분	(8,865)	-
총손익		
평가손익(기타포괄손익)	3,583	3,121
기말금액	58,500	57,919

라. 가치평가기법 및 투입변수

당기말 현재 연결회사는 공정가치 서열체계에서 수준 2와 수준 3으로 분류되는 반복적인 공정가치 측정치에 대해 다음의 가치평가기법과 투입변수를 사용하고 있습니다.

(1) 수준 3

(단위:백만원)

구 분	공정가치	수준	가치평가기법	수준3 투입변수	투입변수 범위
기타포괄손익-공정가치 지분상품					
지분증권	44,031	3	현재가치기법	할인율	8.58%
당기손익-공정가치 금융자산					
지분증권	14,469	3	순자산가치접근법	할인율	N/A

4. 공정가치, 계속:

(2) 수준 2

(단위:백만원)

구분	공정가치	수준	가치평가방법
단기매매 파생상품(당기손익인식금융자산)			
통화선도	5,127	2	현재가치기법
제품스왑	209	2	현재가치기법
단기매매 파생상품(당기손익인식금융부채)			
통화선도	29,273	2	현재가치기법
제품스왑	4,304	2	현재가치기법

마. 수준 3으로 분류된 공정가치 측정치의 가치평가과정

연결회사의 재무부서는 재무보고 목적의 공정가치 측정을 담당하고 있으며 이러한 공정가치 측정치는 수준 3으로 분류되는 공정가치 측정치를 포함하고 있습니다. 연결회사의 재무부서는 공정가치 평가과정 및 그 결과에 대하여 연결회사의 경영진에게 보고합니다.

바. 수준 3으로 분류된 반복적인 공정가치 측정치의 민감도 분석

금융상품의 민감도 분석은 통계적 기법을 이용한 관측 불가능한 투입변수의 변동에 따른 금융상품의 가치 변동에 기초하여 유리한 변동과 불리한 변동으로 구분하여 이루어집니다. 그리고 공정가치가 두 개 이상의 투입변수에 영향을 받는 경우에는 가장 유리하거나 또는 가장 불리한 금액을 바탕으로 산출됩니다. 민감도 분석대상인 수준 3으로 분류되는 금융상품은 공정가치 변동이 기타포괄손익 또는 당기손익으로 인식되는 지분증권이 있습니다.

5. 중요한 회계추정 및 가정 :

연결회사는 미래에 대하여 추정 및 가정을 하고 있습니다. 추정 및 가정은 지속적으로 평가되며, 과거 경험과 현재의 상황에서 합리적으로 예측가능한 미래의 사건을 고려하여 이루어 집니다. 이러한 회계추정은 실제 결과와 다를 수도 있습니다.

2020년도 중 COVID-19의 확산은 국내외 경제에 중대한 영향을 미쳤으며, 이로 인해 전반적인 제품수요 저하 및 유가 하락으로 회사의 당기 재무상태와 재무성과에도 상당한 영향을 주었습니다. 향후 COVID-19의 둔화 또는 확산은 2020년 이후 재무제표에도 긍정적 또는 부정적 영향을 줄 수 있을 것으로 예상됩니다.

다음 회계연도의 주요 자산 및 부채 장부금액에 중대한 조정을 미칠 수 있는 유의적인 위험에 대한 추정 및 가정은 다음과 같습니다.

가. 순확정급여자산부채

순확정급여자산부채의 현재가치는 보험수리적방식에 의해 결정되는 다양한 요소들 특히 할인율의 변동에 영향을 받습니다(주석 20 참조).

나. 금융상품의 공정가치

활성시장에서 거래되지 않는 금융상품의 공정가치는 원칙적으로 평가기법을 사용하여 결정됩니다. 연결회사는 보고기간말 현재 중요한 시장상황에 기초하여 다양한 평가기법의 선택 및 가정에 대한 판단을 하고 있습니다(주석 4 참조).

계속;

5. 중요한 회계추정 및 가정, 계속:

다. 법인세

연결회사의 과세소득에 대한 법인세는 세법 및 과세당국의 결정을 적용하여 산정되므로 최종 세효과를 산정하는 데에는 불확실성이 존재합니다(주석 30 참조).

연결회사는 특정 기간동안 과세소득의 일정 금액을 투자, 임금증가 등에 사용하지 않았을 때 세법에서 정하는 방법에 따라 산정된 법인세를 추가로 부담합니다. 따라서, 해당 기간의 당기 법인세와 이연법인세를 측정할 때 이에 따른 세효과를 반영하여야 하고, 이로 인해 연결회사가 부담할 법인세는 각 연도의 투자, 임금증가 등의 수준에 따라 달라지므로 최종 세효과를 산정하는 데에는 불확실성이 존재합니다.

라. 영업권의 손상차손

영업권의 손상 여부를 검토하기 위한 현금창출단위의 회수가능금액은 사용가치의 계산에 기초하여 결정됩니다(주석 15 참조).

마. 금융자산의 손상

금융자산의 손실충당금은 부도위험 및 기대손실률 등에 대한 가정에 기초하여 측정됩니다. 연결회사는 이러한 가정의 설정 및 손상모델에 사용되는 투입변수의 선정에 있어서 연결회사의 과거 경험, 현재 시장 상황, 재무보고일 기준의 미래전망정보 등을 고려하여 판단합니다(주석 3.(2).2) 참조).

계속;

5. 중요한 회계추정 및 가정, 계속:

마. 리스

리스기간을 산정할 때에 경영진은 연장선택권을 행사하거나 종료선택권을 행사하지 않을 경제적 유인이 생기게 하는 관련되는 사실 및 상황을 모두 고려합니다. 연장선택권의 대상 기간(또는 종료선택권의 대상 기간)은 리스이용자가 연장선택권을 행사할 것(또는 행사하지 않을 것)이 상당히 확실한 경우에만 리스기간에 포함됩니다.

연결회사는 유의적인 원가나 사업 중단 없이도 자산을 대체할 수 있으므로 사무실 등의 리스에서 대부분의 연장선택권은 리스부채에 포함하지 않습니다.

선택권이 실제로 행사되거나(행사되지 않거나) 연결회사가 선택권을 행사할(행사하지 않을) 의무를 부담하게 되는 경우에 리스기간을 다시 평가합니다. 리스이용자가 통제할 수 있는 범위에 있고 리스기간을 산정할 때에 영향을 미치는 유의적인 사건이 일어나거나 상황에 유의적인 변화가 있을 때에만 연결회사는 연장선택권을 행사할 것(또는 행사하지 않을 것)이 상당히 확실한지의 판단을 변경합니다.

또한, 연결회사는 최초 인식시점에 잔존가치보증에 따라 지급할 것으로 예상되는 금액을 추정하여 리스부채의 일부로 인식합니다. 일반적으로 리스개시일에 예상되는 잔존가치는 보증금액과 같거나 더 높으므로 연결회사는 보증에 따라 어떤 금액을 지급할 것으로 예상하지 않습니다.

사. 재고자산의 순실현가치의 측정

재고자산은 취득원가와 순실현가능가치 중 낮은 금액으로 측정하고 있습니다. 순실현가능가치 측정은 예상판매가격 및 예상판매비용의 추정이 필요하며, 이러한 추정에 경영진의 판단이 중요한 역할을 하게 됩니다.

6. 영업부문별 정보 :

가. 영업부문에 대한 일반정보

연결회사는 영업부문을 제품 및 제품공정의 특성 등을 고려하여 정유부문, 유회환부문, 석유화학부문으로 구분하고 있습니다.

나. 당기와 전기의 영업부문별 재무현황

(단위:백만원)

구 분	정유부문		유회환부문		석유화학부문		합 계	
	당기	전기	당기	전기	당기	전기	당기	전기
(1) 매출액								
외부매출액	12,635,043	19,002,944	1,332,456	1,516,086	2,862,182	3,875,143	16,829,681	24,394,173
부문간 내부매출액	3,746,009	5,249,636	173,245	180,030	800,195	1,213,634	4,719,449	6,643,300
합 계	16,381,052	24,252,580	1,505,701	1,696,116	3,662,377	5,088,777	21,549,130	31,037,473
(2) 영업이익(손실)	(1,704,106)	(52,349)	425,335	216,924	179,625	255,502	(1,099,146)	420,077
(3) 고정자산								
유형 및 무형자산	7,061,125	7,053,100	185,177	183,949	2,930,269	3,003,419	10,176,571	10,240,468
감가상각비 등	386,826	388,495	10,323	14,258	174,324	169,193	571,473	571,946

다. 당기와 전기의 지역별 매출은 다음과 같습니다.

(단위:백만원)

구 분	당 기	전 기
국내매출	7,667,689	10,804,676
동 남 아	2,282,463	4,191,823
중 국	2,379,318	2,743,140
아메리카	863,017	1,094,355
일 본	1,378,585	1,952,792
호 주	1,007,567	1,064,794
유 럽	206,523	797,854
기 타	1,044,519	1,744,739
합 계	16,829,681	24,394,173

6. 영업부문별 정보, 계속:

라. 당기와 전기 중 연결회사 매출액의 10% 이상을 차지하는 외부 고객과 관련된 정보는 다음과 같습니다.

(단위:백만원)

구분	매출액		관련 보고 부문
	당기	전기	
고객 1(*)	2,874,290	3,994,821	정유 및 석유화학부문

(*) 회사의 특수관계자인 Aramco Trading Company, Aramco Trading Singapore PTE. LTD. 및 Aramco Trading Fujairah FZE 입니다.

7. 현금및현금성자산 :

가. 2020년과 2019년 12월 31일 현재 현금및현금성자산의 내역은 다음과 같습니다.

(단위:백만원)

구분	2020.12.31	2019.12.31
현금	54	80
당좌예금	9	7
보통예금	2,002	7,831
외화예금	224,759	95,437
정기예금	395,000	-
기타	115,615	187,650
합계	737,439	291,005

나. 2020년과 2019년 12월 31일 현재 연결현금흐름표상 현금및현금성자산과 연결재무상태표상의 현금및현금성자산은 동일합니다.

8. 매출채권 및 기타채권 :

가. 2020년과 2019년 12월 31일 현재 매출채권 및 기타채권의 내역은 다음과 같습니다.

(단위:백만원)

구 분	2020.12.31		2019.12.31	
	유 동	비유동	유 동	비유동
매출채권				
매출채권	1,197,889	-	1,314,664	-
매출채권 대손충당금	(1,562)	-	(2,346)	-
소 계	1,196,327	-	1,312,318	-
기타채권				
미수금	157,103	-	250,328	-
미수수익	450	-	1,399	-
대여금	7,406	35,194	7,149	39,951
리스채권 (주석35)	6,943	16,550	5,834	10,323
보증금	-	26,926	-	26,031
소 계	171,902	78,670	264,710	76,305
합 계	1,368,229	78,670	1,577,028	76,305

계속;

8. 매출채권 및 기타채권, 계속:

나. 2020년과 2019년 12월 31일 현재 매출채권의 연령별 장부금액은 다음과 같습니다.

(단위:백만원)

구 분	2020.12.31	2019.12.31
연체되지 않은 채권	1,193,449	1,308,247
1개월 미만 연체	3,512	4,774
1개월 초과 3개월 이하 연체	392	401
3개월 초과 6개월 이하 연체	126	95
6개월 초과 1년 이하 연체	110	46
1년 초과 연체	300	1,101
합 계	1,197,889	1,314,664

보고기간종료일 현재 매출채권 및 기타채권 중 408,649백만원(전기말 : 647,347백만원)에 대하여 거래처로부터 담보를 제공받고 있습니다. 담보가 제공된 매출채권 중 2,635백만원(전기말 : 4,690백만원)은 연체되었으나 손상되지 않았습니다.

다. 2020년과 2019년 12월 31일 현재 기타채권의 연령별 장부금액은 다음과 같습니다.

(단위:백만원)

구 분	2020.12.31	2019.12.31
연체되지 않은 채권	249,364	340,992
1개월 미만 연체	208	23
1개월 초과 3개월 이하 연체	-	-
3개월 초과 6개월 이하 연체	1,000	-
합 계	250,572	341,015

8. 매출채권 및 기타채권, 계속:

라. 손상

매출채권, 상각후원가 측정 기타채권의 손상 및 회사의 신용위험 관련 사항은 주석 3.(2).2)를 참고하시기 바랍니다.

마. 당기말 현재 연결회사가 양도한 매출채권 중 만기가 도래하지 않은 매출채권액은 15백만 USD(전기말: 280백만 USD)입니다. 당기말 현재 회사는 한국 수출입은행의 1개 금융기관에 동 채권을 양도 하였으며, 매출채권의 위험과 보상이 대부분 이전되었으므로 이를 매출채권 매각거래로 회계처리하였습니다(주석 21 참조).

바. 연결회사는 계약상 현금 흐름을 회수하는 목적으로 매출채권을 보유하고 있으므로 매출채권의 사업모형을 계약상 현금수취 목적의 사업모형으로 분류합니다. 매출채권의 일부를 할인약정이 체결된 경우 사업모형에 대한 판단을 평가합니다. 매도금액이 빈번하지 않거나 개별적으로 혹은 집합적으로 유의적이지 않을 경우 현금수취 목적의 사업모형과 일관된 것으로 판단합니다. 특정 종류의 매출채권을 할인하고, 나머지 매출채권에 대하여 특정 종류의 매출채권 포트폴리오는 매도 또는 수취사업모형으로 구분하고, 할인하지 않는 포트폴리오는 수취사업모형으로 구분합니다. 매도 또는 수취사업 모형으로 구분되는 매출채권은 공정가치로 평가하며, 평가손익은 기타포괄손익으로 인식합니다.

9. 기타금융자산 및 기타자산:

가. 기타금융자산 중 당기손익-공정가치 금융자산

(단위: 백만원)

구 분	2020.12.31	2019.12.31
비유동		
펀드	14,469	8,606

나. 기타금융자산 중 기타포괄손익-공정가치 금융자산

(1) 기타포괄손익-공정가치 지분상품

(단위: 백만원)

구 분	2020.12.31	2019.12.31
비유동		
상장주식	290	220
비상장주식	44,031	49,313
합 계	44,321	49,533

2020년과 2019년 12월 31일 현재 비상장주식의 공정가치는 미래 현금흐름을 시장이자율에 비상장주식과 관련된 위험가산율을 조정한 이자율로 할인하여 계산하고 있습니다.

위 지분상품의 처분시에는 관련 기타포괄손익누계액은 이익잉여금으로 재분류되며 당기손익으로 재분류되지 않습니다.

9. 기타금융자산 및 기타자산, 계속 :

(2) 기타포괄손익-공정가치 채무상품

기타포괄손익-공정가치 채무상품은 다음과 같으며 동 상품들은 계약 현금흐름이 원금과 이자만으로 구성되어 있습니다.

(단위: 백만원)

구 분	2020.12.31	2019.12.31
국공채		
유동	119	121
비유동	65	183
합 계	184	304

위 채무상품의 처분시에는 관련 기타포괄손익누계액은 당기손익으로 재분류됩니다.

다. 기타금융자산 중 상각후원가 측정 금융자산

(단위: 백만원)

구 분	2020.12.31			2019.12.31		
	유동	비유동	합계	유동	비유동	합계
단기금융상품(정기예금 등)(*)	344,000	-	344,000	264,201	-	264,201
당좌개설보증금(*)	-	10	10	-	10	10
총 장부금액	344,000	10	344,010	264,201	10	264,211
차감: 손실충당금	-	-	-	-	-	-
상각후원가	344,000	10	344,010	264,201	10	264,211

(*) 단기금융상품 중 21,984백만원은 연결회사의 계약이행보증 등과 관련하여 질권 설정된 것으로 그 사용이 제한되어 있으며(주석 16참조), 당좌개설보증금 10백만원도 사용이 제한되어 있습니다.

계속;

9. 기타금융자산 및 기타자산, 계속 :

라. 당기와 전기 중 기타포괄손익-공정가치 금융자산의 변동내역은 다음과 같습니다.

(단위:백만원)

구 분	당 기	전 기
기 초	49,837	50,431
취 득	1	2
처 분	(8,987)	(3,729)
기타포괄손익	3,654	3,133
기 말	44,505	49,837
차감 : 비유동항목	44,386	49,716
유동항목	119	121

마. 2020년과 2019년 12월 31일 현재 기타자산의 내역은 다음과 같습니다.

(단위:백만원)

구 분	2020.12.31		2019.12.31	
	유 동	비유동	유 동	비유동
선 금 금	941	10,399	6,287	-
선급비용	6,861	-	5,300	3,688
제세미수금	339,865	-	286,358	-
사용권자산(주석35)	-	244,969	-	295,345
합 계	347,667	255,368	297,945	299,033

10. 파생상품 :

가. 2020년과 2019년 12월 31일 현재 파생상품 관련 자산·부채의 내역은 다음과 같습니다

(단위:백만원)

구 분	2020.12.31		2019.12.31	
	자 산	부 채	자 산	부 채
매매목적				
통화선도-단기매매	5,127	29,273	566	5,451
제품스왑-단기매매	209	4,304	-	2,709
합 계	5,336	33,577	566	8,160
유동항목	5,336	33,577	566	8,160

나. 2020년과 2019년 12월 31일 현재 단기매매파생상품은 유동자산 또는 유동부채로 분류하고 있습니다.

11. 범주별 금융상품 :

가. 2020년 12월 31일 현재 금융상품의 내역은 다음과 같습니다.

(1) 금융자산

(단위:백만원)

구 분	상각후원가로 측정하는 금융자산	기타포괄손익-공 정 가치 금융자산	당기손익-공정가 치 금융자산	기타의 금융자산(*)	합 계
재무상태표상 자산					
현금및현금성자산	737,439	-	-	-	737,439
매출채권	1,188,792	7,535	-	-	1,196,327
기타채권	227,079	-	-	23,493	250,572
기타금융자산	344,010	44,505	14,469	-	402,984
파생상품	-	-	5,336	-	5,336
합 계	2,497,320	52,040	19,805	23,493	2,592,658

(*) 기타의 금융자산은 범주별 금융자산의 적용을 받지 않는 리스채권입니다.

(2) 금융부채

(단위:백만원)

구 분	상각후원가로 측정 하는 금융부채	당기손익-공정가치 금융부채	기타의 금융부채(*)	합 계
재무상태표상 부채				
매입채무	2,003,623	-	-	2,003,623
기타채무	373,923	-	263,482	637,405
차입금	5,809,979	-	-	5,809,979
파생상품	-	33,577	-	33,577
합 계	8,187,525	33,577	263,482	8,484,584

(*) 기타의 금융부채는 범주별 금융부채의 적용을 받지 않는 리스부채입니다.

계속;

나. 2019년 12월 31일 현재 금융상품의 내역은 다음과 같습니다.

(1) 금융자산

(단위:백만원)

구 분	상각후원가로 측정하는 금융자산	기타포괄손익-공 정 가치 금융자산	당기손익-공정가 치 금융자산	기타의 금융자산(*)	합 계
재무상태표상 자산					
현금및현금성자산	291,005	-	-	-	291,005
매출채권	1,274,525	37,793	-	-	1,312,318
기타채권	324,858	-	-	16,157	341,015
기타금융자산	264,211	49,837	8,606	-	322,654
파생상품	-	-	566	-	566
합 계	2,154,599	87,630	9,172	16,157	2,267,558

(*) 기타의 금융자산은 범주별 금융자산의 적용을 받지 않는 리스채권입니다.

(2) 금융부채

(단위:백만원)

구 분	상각후원가로 측정 하는 금융부채	당기손익-공정가치 금융부채	기타의 금융부채(*)	합 계
재무상태표상 부채				
매입채무	1,655,203	-	-	1,655,203
기타채무	575,966	-	312,773	888,739
차입금	6,379,917	-	-	6,379,917
파생상품	-	8,160	-	8,160
합 계	8,611,086	8,160	312,773	8,932,019

(*) 기타의 금융부채는 범주별 금융부채의 적용을 받지 않는 리스부채입니다.

계속;

11. 범주별 금융상품, 계속:

다. 당기와 전기에 발생한 금융상품 범주별 순손익은 다음과 같습니다.

(단위:백만원)

구 분	당 기	전 기
상각후원가로 측정하는 금융자산		
이자수익	11,921	13,495
외환손익	(62,538)	45,649
대손충당금환입	713	47
당기손익인식금융자산·부채		
파생상품손익	(69,859)	(34,925)
기타포괄손익-공정가치 금융자산		
평가 및 처분(기타포괄손익)	3,654	3,133
이자수익	5	85
배당수익	688	947
기타의 금융자산		
이자수익	425	380
상각후원가로 측정하는 금융부채		
외환손익	185,335	(155,962)
이자비용(*)	(150,592)	(176,517)
기타의 금융부채		
이자비용	(7,471)	(6,299)
외환손익	8,980	(663)

(*) 적격자산에 대한 자본화금액이 차감된 금액입니다.

12. 재고자산 :

2020년과 2019년 12월 31일 현재 재고자산의 내역은 다음과 같습니다.

(단위:백만원)

구 분	2020.12.31	2019.12.31
상 품	17,302	12,215
상품평가손실총당금	(59)	(14)
제 품	457,341	692,617
제품평가손실총당금	(6,201)	(20,456)
반 제 품	298,008	434,851
반제품평가손실총당금	(648)	(12,509)
원 재 료	1,382,376	2,048,097
원재료평가손실총당금	(307)	(482)
저 장 품	44,477	41,714
합 계	2,192,289	3,196,033

당기에 매출원가로 비용인식한 재고자산의 원가는 15,124,777백만원(전기 : 20,810,146백만원)이며, 재고자산평가손실환입은 26,247백만원(전기 : 재고자산평가손실환입 210,430백만원)입니다.

13. 공동기업 투자 :

가. 2020년과 2019년 12월 31일 현재 공동기업 투자주식에 대한 내역은 다음과 같습니다.

(단위:백만원)

구 분	기 업 명	소재국가	결산월	주식수	소유지분율	취득원가	장부가액	
							2020.12.31	2019.12.31
공동기업(*1)	에쓰-오일토탈유타일유(주)	한국	12월	3,500,001주	50%+1주	20,134	31,636	30,317
합 계						20,134	31,636	30,317

(*1) 당기말 현재 지분율 과반수 보유회사이나, 다른 주주와의 약정에 의해 지배력을 행사할 수 없어 연결대상 종속기업에서 제외하였습니다.

나. 당기와 전기 중 공동기업의 재무정보 금액을 공동기업 투자주식 장부금액으로 조정한 내역은 다음과 같습니다.

(1) 당 기

(단위:백만원)

구 분	기 업 명	순자산	지분율	순자산 중 지분 해당액	내부거래 등	장부금액
공동기업	에쓰-오일토탈유타일유(주)	63,881	50%+1주	31,941	(305)	31,636

(2) 전 기

(단위:백만원)

구 분	기 업 명	순자산	지분율	순자산 중 지분 해당액	내부거래 등	장부금액
공동기업	에쓰-오일토탈유타일유(주)	60,955	50%+1주	30,478	(161)	30,317

13. 공동기업 투자, 계속:

다. 당기와 전기 중 공동기업의 재무현황은 다음과 같습니다.

(단위:백만원)

구 분	에쓰-오일토탈유탈유(주)	
	2020.12.31	2019.12.31
유동자산	84,663	87,164
비유동자산	38,354	36,083
자산총계	123,017	123,247
유동부채	46,045	54,309
비유동부채	13,091	7,983
부채총계	59,136	62,292
자본총계	63,881	60,955
매출액	255,012	272,667
영업이익	10,348	7,309
세전이익	9,938	6,360
당기순이익	7,774	4,918
당기포괄이익	7,799	4,847

라. 당기와 전기 중 공동기업 및 관계기업투자주식의 변동 내역은 다음과 같습니다.

(단위:백만원)

구 분	당 기	전 기		
	에쓰-오일 토탈유탈유(주)	에쓰-오일 토탈유탈유(주)	코리아에너지 터미널(주)(*)	합 계
기 초	30,317	31,537	15	31,552
손익 중 지분	3,850	2,459	(15)	2,444
미실현손익	(144)	106	-	106
배당금 수령	(2,400)	(3,750)	-	(3,750)
기타포괄손익에 대한 지분	13	(35)	-	(35)
기 말	31,636	30,317	-	30,317

(*) 연결회사는 관계기업으로 분류하던 코리아에너지터미널(주)의 보유지분을 전기중에 전량 매각하였습니다.

14. 유형자산 :

가. 당기와 전기 중 유형자산의 변동내역은 다음과 같습니다.

(1) 당기

(단위:백만원)

구 분	토 지	건 물	구축물	기계장치	차량운반구	기타의 유형자산	촉 매	건설중인 자산	합 계
2020년 1월 1일									
원가	1,820,917	531,792	1,805,274	8,131,084	14,827	1,027,921	870,361	932,888	15,135,064
감가상각누계액	-	(108,839)	(662,602)	(3,013,736)	(13,600)	(602,005)	(595,143)	-	(4,995,925)
순장부금액	1,820,917	422,953	1,142,672	5,117,348	1,227	425,916	275,218	932,888	10,139,139
2020년 기중 변동액									
기초 순장부금액	1,820,917	422,953	1,142,672	5,117,348	1,227	425,916	275,218	932,888	10,139,139
취 득	-	48	169	1	5	44,972	104,661	383,564	533,420
본계정대체로 인한 증감	-	737	204,067	33,758	-	87,560	16,454	(349,703)	(7,127)
처 분	(13,770)	(743)	(5,294)	-	-	(3,666)	(279)	-	(23,752)
감가상각비	-	(13,324)	(71,619)	(217,185)	(494)	(101,377)	(159,880)	-	(563,879)
기말 순장부금액	1,807,147	409,671	1,269,995	4,933,922	738	453,405	236,174	966,749	10,077,801
2020년 12월 31일									
원가	1,807,147	530,455	2,002,885	8,164,843	14,453	796,158	638,772	966,749	14,921,462
감가상각누계액	-	(120,784)	(732,890)	(3,230,921)	(13,715)	(342,753)	(402,598)	-	(4,843,661)
순장부금액	1,807,147	409,671	1,269,995	4,933,922	738	453,405	236,174	966,749	10,077,801

(2) 전기

(단위:백만원)

구 분	토 지	건 물	구축물	기계장치	차량운반구	기타의 유형자산	촉 매	건설중인 자산	합 계
2019년 1월 1일									
원가	1,774,635	522,818	1,786,536	7,947,627	14,800	713,691	1,188,372	780,116	14,728,595
감가상각누계액	-	(96,077)	(593,900)	(2,800,659)	(13,128)	(518,529)	(965,575)	-	(4,987,868)
순장부금액	1,774,635	426,741	1,192,636	5,146,968	1,672	195,162	222,797	780,116	9,740,727
2019년 기중 변동액									
기초 순장부금액	1,774,635	426,741	1,192,636	5,146,968	1,672	195,162	222,797	780,116	9,740,727
취 득	-	56	50	314	195	27,397	172,770	643,805	844,587
본계정대체로 인한 증감	49,356	14,754	19,628	183,142	89	296,050	54,515	(490,834)	126,700
처 분	(3,074)	(5,187)	(344)	-	-	(231)	-	(199)	(9,035)
감가상각비	-	(13,411)	(69,298)	(213,076)	(729)	(92,462)	(174,864)	-	(563,840)
기말 순장부금액	1,820,917	422,953	1,142,672	5,117,348	1,227	425,916	275,218	932,888	10,139,139
2019년 12월 31일									
원가	1,820,917	531,792	1,805,274	8,131,084	14,827	1,027,921	870,361	932,888	15,135,064
감가상각누계액	-	(108,839)	(662,602)	(3,013,736)	(13,600)	(602,005)	(595,143)	-	(4,995,925)
순장부금액	1,820,917	422,953	1,142,672	5,117,348	1,227	425,916	275,218	932,888	10,139,139

14. 유형자산, 계속:

나. 당기의 감가상각비 중 528,335백만원(전기: 528,398백만원)은 매출원가, 26,441백만원(전기: 24,298백만원)은 판매비, 9,103백만원(전기: 11,144백만원)은 관리비에 포함되어 있습니다.

다. 2020년 12월 31일 현재 연결회사의 일부 유형자산은 차입금 등에 대한 담보로 제공되어 있습니다(주석 16 참조).

라. 당기 중 적격자산인 유형자산에 대해 자본화된 차입원가는 3,138백만원(전기: 3,595백만원)입니다. 자본화가능차입원가를 산정하기 위하여 사용된 일반차입금의 자본화차입이자율은 1.96%(전기: 2.41%)이며 특정차입금은 없습니다(전기 특정차입금의 자본화차입이자율: 2.44%).

마. 당기말 현재 연결회사의 건설중인자산은 공장시설 관련 공사와 토지 취득과 관련된 지출 등으로 구성되어 있습니다.

바. 2020년 12월 31일 현재 회사는 공장 설비와 관련하여 삼성화재의 3개 보험사에 보험을 가입하고 있으며, 동 보험의 보험금은 KDB산업은행의 8개 금융기관에 2,520,000백만원 한도의 질권이 설정되어 있습니다.

15. 무형자산 :

가. 당기와 전기 중 무형자산의 증감내역은 다음과 같습니다.

(1) 당기

(단위:백만원)

구 분	전용시설이용권	기타의무형자산	회원권	영업권	합 계
2020년 1월 1일					
원가	10,794	94,543	22,746	57,080	185,163
상각누계액	(6,208)	(75,155)	(2,471)	-	(83,834)
순장부금액	4,586	19,388	20,275	57,080	101,329
2020년 기중 변동액					
기초 순장부금액	4,586	19,388	20,275	57,080	101,329
취득	-	362	-	-	362
본계정대체로 인한 증감	-	7,127	-	-	7,127
감소	-	(421)	(2,033)	-	(2,454)
상각비	(545)	(7,049)	-	-	(7,594)
기말 순장부금액	4,041	19,407	18,242	57,080	98,770
2020년 12월 31일					
원가	10,794	101,611	20,392	57,080	189,877
상각누계액(*)	(6,753)	(82,204)	(2,150)	-	(91,107)
순장부금액	4,041	19,407	18,242	57,080	98,770

계속;

15. 무형자산, 계속 :

(2) 전기

(단위:백만원)

구 분	전용시설이용권	기타의무형자산	회원권	영업권	합 계
2019년 1월 1일					
원가	9,501	90,646	22,948	57,080	180,175
상각누계액	(5,637)	(67,620)	(2,471)	-	(75,728)
순장부금액	3,864	23,026	20,477	57,080	104,447
2019년 기중 변동액					
기초 순장부금액	3,864	23,026	20,477	57,080	104,447
취득	-	32	230	-	262
본계정대체로 인한 증감	1,293	3,865	-	-	5,158
감소	-	-	(432)	-	(432)
상각비	(571)	(7,535)	-	-	(8,106)
기말 순장부금액	4,586	19,388	20,275	57,080	101,329
2019년 12월 31일					
원가	10,794	94,543	22,746	57,080	185,163
상각누계액(*)	(6,208)	(75,155)	(2,471)	-	(83,834)
순장부금액	4,586	19,388	20,275	57,080	101,329

(*) 손상차손누계액을 합산한 금액입니다.

나. 당기의 상각비 중 3,053백만원(전기 : 2,926백만원)은 매출원가, 739백만원(전기 : 701백만원)은 판매비, 3,802백만원(전기 : 4,479백만원)은 관리비에 포함되어 있습니다.

다. 연결회사가 비용으로 인식한 연구와 개발 지출의 총액은 11,355백만원(전기 : 17,597백만원)입니다.

16. 담보제공자산 :

2020년 12월 31일 현재 회사가 차입금 등과 관련하여 제공한 담보자산의 내역은 다음과 같습니다.

(단위:백만원)

담보제공자산	담보설정액	채권자	내역	차입잔액
공장부지, 건물, BTX시설 등	₩ 19,350 USD 143,653,600 FRF 154,786,800 JPY 11,781,000,000	KDB산업은행	유산스차입금 등	₩ 450,293 (USD 230,048,379)
공장부지, 건물, 시설 등(*1)	₩ 2,520,000	KDB산업은행 등	산업시설자금	-
정기예금(질권설정)(*2)	₩ 809	한국철도공사	계약이행보증	-
정기예금(질권설정)(*2)	₩ 4,627	한국산업단지공단	계약이행보증	-
정기예금(질권설정)(*2)	₩ 16,548	조달청	계약이행보증	-
합 계				₩ 450,293

(*1) 상기 공장부지, 건물, 시설 및 건설중인자산은 KDB산업은행외 8개 금융기관과의 산업시설자금대출약정과 관련하여 담보로 제공되어 있으며, 2020년 12월 31일 현재 산업시설자금대출약정의 실행금액은 없습니다.

(*2) 단기금융상품 중 21,984백만원은 회사의 계약이행보증 등과 관련하여 질권 설정된 것으로 그 사용이 제한되어 있습니다.

17. 매입채무, 기타채무 및 기타부채 :

가. 2020년과 2019년 12월 31일 현재 매입채무 및 기타채무의 내역은 다음과 같습니다.

(단위:백만원)

구 분	2020.12.31		2019.12.31	
	유 동	비유동	유 동	비유동
매입채무	2,003,623		1,655,203	-
기타채무				
미지급금	325,566	-	517,172	-
미지급비용	11,068	-	22,487	-
미지급배당금	62	-	66	-
리스부채 (주석35)	55,056	208,426	68,235	244,538
임대보증금	-	37,227	-	36,241
기타채무 소계	391,752	245,653	607,960	280,779
합 계	2,395,375	245,653	2,263,163	280,779

나. 2020년과 2019년 12월 31일 현재 기타부채의 내역은 다음과 같습니다.

(단위:백만원)

구 분	2020.12.31		2019.12.31	
	유 동	비유동	유 동	비유동
선 수 금	125,507	-	88,084	-
예 수 금	3,951	-	4,466	-
제세미지급금	1,367,573	-	533,651	-
합 계	1,497,031	-	626,201	-

18. 차입금 :

가. 2020년과 2019년 12월 31일 현재 차입금의 내역은 다음과 같습니다.

(단위:백만원)

구 분	2020.12.31	2019.12.31
유동부채		
원화단기차입금	200,000	120,000
유산스차입금	1,675,586	2,199,738
유동성사채	739,791	359,813
유동성장기차입금	-	145,561
소 계	2,615,377	2,825,112
비유동부채		
사채	3,194,602	2,835,495
장기차입금	-	719,310
소 계	3,194,602	3,554,805
합 계	5,809,979	6,379,917

18. 차입금, 계속 :

나. 2020년과 2019년 12월 31일 현재 회사의 차입금 상세내역은 다음과 같습니다.

(단위:백만원)

종 류	차입처	만기일	이자율(%)	금 액	
			2020.12.31	2020.12.31	2019.12.31
(1) 단기차입금					
원화단기차입금	KDB산업은행	2021.9.29	1.2	200,000	120,000
유산스차입금	KDB산업은행외	2021.3.26 외	0.44 ~ 0.77	1,675,586	2,199,738
소 계				1,875,586	2,319,738
(2) 유동성장기차입금					
에너지시설대출	하나은행	-	-	-	280
산업시설자금	KDB산업은행	-	-	-	10,714
산업시설자금	KDB산업은행외	-	-	-	134,567
소 계				-	145,561
(3) 장기차입금					
산업시설자금	KDB산업은행	-	-	-	40,178
산업시설자금	KDB산업은행외	-	-	-	679,132
소 계				-	719,310
합 계				1,875,586	3,184,609

계속;

18. 차입금, 계속:

다. 2020년과 2019년 12월 31일 현재 회사가 발행한 사채의 상세내역은 다음과 같습니다.

(단위:백만원)

내역	발행일	만기상환일	이자율(%)	금액	
			2020.12.31	2020.12.31	2019.12.31
제45-3회 공모	2012.8.28	2022.8.28	3.530	50,000	50,000
제46-2회 공모	2014.6.26	2021.6.26	3.234	110,000	110,000
제46-3회 공모	2014.6.26	2024.6.26	3.468	70,000	70,000
제47-2회 공모	2014.11.27	2021.11.27	2.706	80,000	80,000
제47-3회 공모	2014.11.27	2024.11.27	2.990	130,000	130,000
제48-1회 공모	2015.10.29	2020.10.29	2.297	-	230,000
제48-2회 공모	2015.10.29	2022.10.29	2.391	70,000	70,000
제48-3회 공모	2015.10.29	2025.10.29	2.657	100,000	100,000
제49-1회 공모	2016.4.18	2021.4.18	1.930	230,000	230,000
제49-2회 공모	2016.4.18	2023.4.18	2.101	60,000	60,000
제49-3회 공모	2016.4.18	2026.4.18	2.225	60,000	60,000
제50-1회 공모	2016.9.2	2021.9.2	1.646	210,000	210,000
제50-2회 공모	2016.9.2	2023.9.2	1.722	80,000	80,000
제50-3회 공모	2016.9.2	2026.9.2	1.932	60,000	60,000
제51-1회 공모	2017.2.22	2022.2.22	2.197	230,000	230,000
제51-2회 공모	2017.2.22	2024.2.22	2.438	110,000	110,000
제51-3회 공모	2017.2.22	2027.2.22	2.559	60,000	60,000
제52-1회 공모	2017.9.19	2020.9.19	2.046	-	130,000
제52-2회 공모	2017.9.19	2022.9.19	2.317	110,000	110,000
제52-3회 공모	2017.9.19	2024.9.19	2.531	60,000	60,000
제53-1회 공모	2018.7.3	2021.7.3	2.442	110,000	110,000
제53-2회 공모	2018.7.3	2023.7.3	2.617	110,000	110,000
제53-3회 공모	2018.7.3	2025.7.3	2.708	80,000	80,000
제54-1회 공모	2019.6.7	2024.6.7	1.762	110,000	110,000
제54-2회 공모	2019.6.7	2026.6.7	1.769	100,000	100,000
제54-3회 공모	2019.6.7	2029.6.7	1.860	190,000	190,000
제55-1회 공모	2019.11.4	2024.11.4	1.904	160,000	160,000
제55-2회 공모	2019.11.4	2026.11.4	1.926	40,000	40,000
제55-3회 공모	2019.11.4	2029.11.4	2.102	60,000	60,000
제56-1회 공모	2020.3.10	2025.3.10	1.492	440,000	-
제56-2회 공모	2020.3.10	2027.3.10	1.549	70,000	-
제56-3회 공모	2020.3.10	2030.3.10	1.648	170,000	-
제57-1회 공모	2020.8.28	2023.8.28	1.401	340,000	-
제57-2회 공모	2020.8.28	2025.8.28	1.639	40,000	-
제57-3회 공모	2020.8.28	2030.8.28	1.817	40,000	-
사채할인발행차금				(5,607)	(4,692)
소계				3,934,393	3,195,308
차감 : 유동성사채				(739,791)	(359,813)
합계				3,194,602	2,835,495

18. 차입금, 계속:

라. 2020년과 2019년 12월 31일 현재 차입금 등과 관련하여 연결회사의 유형자산 등이 담보로 제공되어 있습니다(주석 16 참조).

19. 총당부채 및 계약부채 :

가. 당기와 전기 중 총당부채의 변동내역은 다음과 같습니다.

(단위:백만원)

구 분	당 기	전 기
	환경복구총당부채	환경복구총당부채
기 초	3,594	2,768
총당금전입	-	829
사용액	(719)	(3)
기 말	2,875	3,594

나. 당기와 전기 중 계약부채의 변동내역은 다음과 같습니다.

(단위:백만원)

구 분	당 기	전 기
기 초	21,601	23,080
적립액	8,594	9,198
사용액	(9,527)	(10,677)
기 말	20,668	21,601

계약부채는 회사가 운영하는 고객충성제도에서 발생하며, 매출액에서 조정하고 있습니다.

20. 순확정급여자산부채 :

연결회사가 운영하고 있는 확정급여제도의 대부분은 최종임금기준 연금제도이며, 동연금제도는 종업원의 일생에 걸쳐 보장된 일정 금액의 연금을 지급하는 제도입니다. 연금의 수준은 종업원의 근무기간 및 최종 임금에 근거하여 산출되며, 연금의 대부분은 기금에 적립되어 외부 전문 신탁사에 의하여 운영됩니다. 한편, 기금을 운영하는 외부 전문 신탁사는 국가의 규제를 받습니다.

가. 2020년과 2019년 12월 31일 현재 연결채무상대표에 인식된 순확정급여부채의 산정내역은 다음과 같습니다.

(단위:백만원)

구 분	2020.12.31	2019.12.31
확정급여채무의 현재가치	453,221	409,063
사외적립자산의 공정가치(*)	(450,608)	(397,506)
연결채무상대표상 순확정급여부채	2,613	11,557

(*) 당기말 현재 사외적립자산의 공정가치는 기존의 국민연금전환금 390백만원(전기말: 408백만원)이 포함된 금액입니다.

계속;

20. 순확정급여자산부채, 계속:

나. 당기와 전기 중 확정급여채무의 변동내역은 다음과 같습니다.

(단위:백만원)

구 분	당 기	전 기
기 초	409,063	356,830
당기근무원가	46,555	43,030
이자비용	11,345	11,321
재측정요소:	-	
- 재무적가정의 변동으로 인한 보험수리적손익	(3,128)	15,835
- 인구통계적 가정변화로 인한 보험수리적손익	-	79
- 경험적조정으로 인한 보험수리적손익	9,881	(5,854)
급여지급액	(20,495)	(12,178)
기 말	453,221	409,063

다. 당기와 전기 중 사외적립자산 공정가치의 변동내역은 다음과 같습니다.

(단위:백만원)

구 분	당 기	전 기
기 초	397,506	393,224
이자수익	10,377	11,823
재측정요소:		
- 사외적립자산의 수익	(4,308)	(5,271)
기여금	67,111	10,138
급여지급액	(20,078)	(12,408)
기 말	450,608	397,506

계속;

20. 순확정급여자산부채, 계속:

라. 2020년과 2019년 12월 31일 현재 사외적립자산은 전액 예금상품 등으로 구성되어 있습니다.

마. 2020년과 2019년 12월 31일 현재 주요 보험수리적 가정은 다음과 같습니다.

구 분	2020.12.31	2019.12.31
할 인 율	2.87%	2.17%~2.80%
임금상승률	5.32%	4.40%~5.32%

바. 2020년과 2019년 12월 31일 현재 주요 가정의 변동에 따른 당기 확정급여채무의민감도 분석결과는 다음과 같습니다.

구 분	주요 가정의 변동	부채금액의 변동	
		2020.12.31	2019.12.31
임금상승률	1% 증가	10.45% 증가	10.78% 증가
	1% 감소	9.05% 감소	9.35% 감소
할인율	1% 증가	8.98% 감소	9.28% 감소
	1% 감소	10.58% 증가	10.93% 증가

상기의 민감도 분석은 다른 가정은 일정하다는 가정하에 산정되었으나, 실무적으로는 여러 가정이 서로 관련되어 변동됩니다. 주요 보험수리적가정의 변동에 대한 확정급여채무의 민감도는 연결채무상태표에 인식된 확정급여채무 산정시 사용한 예측단위접근법과 동일한 방법을 사용하여 산정되었습니다. 민감도분석에 사용된 방법 및 가정은 전기와 동일합니다.

계속;

20. 순확정급여자산부채, 계속:

사. 미래현금흐름에 대한 확정급여제도의 영향

연결회사는 기금의 적립수준을 매년 검토하고, 기금에 결손이 발생하는 경우 이를 보전하는 정책을 보유하고 있습니다.

확정급여채무의 가중평균만기는 9.78년이며, 2020년 12월 31일로 종료하는 회계연도의 예상급여금은 64,462 백만원입니다.

아. 당기와 전기 중 확정기여제도와 관련하여 비용 등으로 인식한 금액은 각각 8,581백만원과 8,282백만원입니다.

21. 우발상황과 약정사항 :

가. 2020년 12월 31일 현재 연결회사는 신한은행외 3개 은행과 23,000백만원 및 482백만 USD의 당좌대출약정을 맺고 있으며, 우리은행외 1개 은행과 214,750백만원의 일반대출약정을 맺고 있습니다.

나. 2020년 12월 31일 현재 연결회사는 KDB산업은행외 17개 은행과 유산스차입금 및 외화 지급보증한도와 관련하여 총 4,260백만 USD의 한도약정을 체결하고 있습니다.

다. 2020년 12월 31일 현재 연결회사는 신한은행과 보너스포인트잔액 상환책임 이행 및 2020년 11월 신고분 교통세 등의 납부 기한 연장에 대하여 총 492,000백만원 한도의 지급보증약정을 체결하고 있습니다.

라. 2020년 12월 31일 현재 연결회사는 하나은행과 온산국가산업단지 복구책임이행에 대하여 총 2,000백만원 한도의 지급보증약정을 체결하고 있습니다.

계속;

21. 우발상황과 약정사항, 계속 :

마. 2020년 12월 31일 현재 연결회사는 지급보증 용도로 한국석유공사에 백지수표 1매를 제공하고 있습니다.

바. 당기말 현재 연결회사가 양도한 매출채권 중 만기가 도래하지 않은 매출채권액은 15백만 USD(전기말: 280백만 USD)입니다. 당기말 현재 연결회사는 한국수출입은행의 1개 금융기관에 동 채권을 양도 하였으며, 매출채권의 위험과 보상이 대부분 이전되었으므로 이를 매출채권 매각거래로 회계처리하였습니다(주석 8 참조).

사. 2020년 12월 31일 현재 연결회사는 KDB산업은행의 4개 금융기관과 350,000백만원 및 150백만 USD의 Stand-by Credit Line 약정 등을 맺고 있습니다.

아. 2020년 12월 31일 현재 연결회사는 서울보증보험으로부터 계약이행 등에 대하여 총 5,512백만원의 지급보증을 제공받고 있습니다.

자. 2020년 12월 31일 현재 계류중인 소송사건 중 중요한 사건은 없습니다.

차. 연결회사의 유형자산 취득과 관련하여 보고기간말 현재 약정된 금액은 13,897백만원입니다.

22. 자본금 및 주식발행초과금 :

가. 2020년과 2019년 12월 31일 현재 자본금과 주식발행초과금의 내역은 다음과 같습니다.

(단위:백만원)

구 분	발행한 주식의 총수 (보통주)	발행한 주식의 총수 (우선주)	보통주자본금	우선주자본금	주식발행 초과금	납입자본
2019년 12월 31일	112,582,792주	4,021,927주	281,457	10,055	379,190	670,702
2020년 12월 31일	112,582,792주	4,021,927주	281,457	10,055	379,190	670,702

나. 회사는 정관에 의해 60,000,000주까지 참가적, 누적적, 무의결권부 우선주식을 발행할 수 있으며 우선주식에 대하여는 액면금액을 기준으로 연 9%를 우선 배당할 수 있습니다. 다만 당기말 현재 우선주식은 1998년 3월 27일 이전에 발행된 우선주식으로 정관에 의해 보통주식보다 액면금액을 기준으로 연 1%를 더 배당하고 있습니다.

또한, 회사는 정관에 의해 외자도입법 및 기타 관련 법규에 의거하여 관련 정부당국이 행한 인가에 따라 이사회 결의에 의하여 외국회사에 대하여 4,000,000주까지 무의결권부 전환우선주식을 발행할 수 있으며 각 전환우선주식은 의결권부 보통주식 1주로 전환됩니다. 당기말 현재 이러한 조건으로 발행된 전환우선주는 없습니다.

회사는 발행주식총수의 100분의 15 범위 내에서 주주총회의 특별결의에 의해서 주식선택권을 부여하고 있으나, 당기말 현재 부여된 주식선택권은 없습니다.

다. 보통주의 발행할 주식의 총수는 180,000,000주이고, 발행한 주식수는 보통주식 112,582,792주이며, 주당 액면금액은 2,500원입니다. 우선주의 발행할 주식의 총수는 60,000,000주이고, 발행한 주식수는 우선주식 4,021,927주이며, 주당 액면금액은 2,500원입니다.

23. 자기주식 :

2020년 12월 31일 현재 회사가 자사주식의 가격안정을 목적으로 취득한 자기주식은 184,080주입니다. 자기주식 취득을 위하여 지급된 금액은 1,876백만원이며, 이는 자본에서 차감하였습니다. 해당 주식은 자기주식으로 보유하고 있으며, 회사는 자기주식을 향후 시장 상황에 따라 처분할 수 있습니다.

24. 이익잉여금 :

가. 2020년과 2019년 12월 31일 현재 이익잉여금의 내역은 다음과 같습니다.

(단위:백만원)

구 분	2020.12.31	2019.12.31
(1) 법정적립금		
이익준비금(*)	145,756	145,756
(2) 임의적립금		
재무구조개선적립금	55,700	55,700
기업합리화적립금	103,145	103,145
사업확장적립금	3,536,498	3,508,498
소 계	3,695,343	3,667,343
(3) 재평가적립금	984,648	984,648
(4) 미처분이익잉여금	(790,040)	50,424
합 계	4,035,707	4,848,171

(*) 회사는 상법의 규정에 따라 납입자본금의 50%에 달할 때까지 매기 현금배당액의 10% 이상을 이익준비금으로 적립하고 있습니다. 다만, 당기말 현재 회사의 이익준비금 잔액이 자본금의 50%를 초과하였으므로 추가적인 적립은 필요하지 않습니다. 이익준비금은 주주들에게 현금으로 배당할 수 없으나 자본전입 또는 결손보전이 가능합니다.

계속;

24. 이익잉여금, 계속:

나. 배당금

(1) 2019년 12월 31일로 종료하는 회계기간에 대한 보통주 배당금 11,258백만원 및 우선주 배당금 480백만원은 2020년 4월에 지급되었습니다(전기지급액: 보통주 배당금 16,887백만원과 우선주 배당금 672백만원).

(2) 당 회계연도에 대한 주당배당금은 우선주 25원이며, 총 배당금은 우선주 96백만원으로, 2021년 3월 30일로 예정된 정기 주주총회에 의안으로 상정될 예정입니다. 당기의 재무제표는 이러한 미지급배당금을 반영하고 있지 않습니다.

25. 적립금 :

당기와 전기 중 적립금의 변동내역은 다음과 같습니다.

(단위:백만원)

구 분	자기주식 처분이익	기타포괄손익- 공정가치 금융 자산 평가손익	공동기업 기타 포괄손익에 대 한 지분해당액	해외사업 환산손익	합 계
2020년 1월 1일	952,311	19,188	(74)	8,204	979,629
기타포괄손익-공정가치 금융자산 평가손익	-	3,541	-	-	3,541
기타포괄손익-공정가치 금융자산 처분 계정재분 류		(5,130)			(5,130)
해외사업환산손익	-	-	-	(105)	(105)
공동기업 기타 포괄손익에 대한 지분해당액	-	-	9	-	9
2020년 12월 31일	952,311	17,599	(65)	8,099	977,944
2019년 1월 1일	952,311	16,917	(49)	8,172	977,351
기타포괄손익-공정가치 금융자산 평가손익	-	2,271	-	-	2,271
해외사업환산손익	-	-	-	32	32
공동기업 기타 포괄손익에 대한 지분해당액	-	-	(25)	-	(25)
2019년 12월 31일	952,311	19,188	(74)	8,204	979,629

26. 매출원가 :

당기와 전기 중 매출원가 구성내역은 다음과 같습니다.

(단위:백만원)

구 분	당 기	전 기
기초재고액	684,362	769,842
당기상품매입액	1,477,493	2,043,007
당기제품제조원가	17,555,606	23,565,688
타계정에서 대체	6,643	26,146
타계정으로 대체	(1,284,787)	(1,597,495)
기말재고액	(468,383)	(684,362)
매출원가조정	(604,730)	(776,020)
매출원가	17,366,204	23,346,806

27. 판매비와 관리비 :

당기와 전기 중 판매비와 관리비의 내역은 다음과 같습니다.

(단위:백만원)

구 분	판매비		관리비	
	당 기	전 기	당 기	전 기
급 여	69,544	64,817	32,545	32,476
퇴 직 급 여	11,603	10,670	6,381	5,832
복리후생비	17,399	29,562	9,416	17,603
교육훈련비	19	91	1,570	1,749
여비및교통비	1,604	3,405	501	990
사무용품비	177	176	543	580
통 신 비	2,495	2,199	1,300	1,311
차량유지비	379	442	284	366
전기및광열비	1,726	2,273	855	1,100
임 차 료	3,004	3,610	1,245	1,277
저유용역비	20,682	27,293	-	-
지급수수료	11,159	11,583	1,309	5,340
접 대 비	709	1,360	869	1,347
수출부대비	91,702	110,790	-	-
수선유지비	3,954	6,266	2,855	7,176
현장소모품비	341	242	47	83
화공약품비	536	622	-	-
외주용역비	13,167	12,653	12,573	7,910
판매촉진및광고비	11,598	20,490	6,504	7,495
운 반 비	151,364	155,884	-	-
보 험 료	1,347	1,290	165	180
조세공과금	5,658	5,329	7,788	6,685
감가상각비	26,441	24,298	9,103	11,144
무형자산상각비	739	701	3,802	4,480
사용권자산상각비	11,939	11,159	3,715	3,715
대손상각비(대손충당금환입)	(713)	(47)	-	-
잡 비	282	304	398	989
합 계	458,855	507,462	103,768	119,828

28. 기타수익과 기타비용 :

당기와 전기 중 기타수익과 기타비용의 내역은 다음과 같습니다.

가. 기타수익

(단위:백만원)

구 분	당 기	전 기
유형자산처분이익	5,757	2,710
배당금수익	688	947
잡 수 익	52,186	47,914
외환차익	231,496	264,404
외화환산이익	45,250	23,583
파생상품거래이익	53,759	29,902
파생상품평가이익	5,337	566
관계기업투자주식처분이익	-	397
합 계	394,473	370,423

나. 기타비용

(단위:백만원)

구 분	당 기	전 기
유형자산처분손실	5,693	5,527
기 부 금	17,757	19,346
잡 손 실	17,725	24,614
외환차손	244,105	309,829
외화환산손실	10,355	15,862
파생상품거래손실	95,377	57,233
파생상품평가손실	33,577	8,160
차입금상환손실	6,020	-
합 계	430,609	440,571

29. 금융수익과 금융비용 :

당기와 전기 중 금융수익과 금융비용의 내역은 다음과 같습니다.

가. 금융수익

(단위:백만원)

구 분	당 기	전 기
이자수익	12,351	13,960
외환차익	303,580	99,092
외화환산이익	100,463	50,356
합 계	416,394	163,408

나. 금융비용

(단위:백만원)

구 분	당 기	전 기
이자비용(*)	158,080	182,816
외환차손	294,422	222,720
외화환산손실	113	-
합 계	452,615	405,536

(*) 적격자산에 대한 자본화금액이 차감된 금액입니다(주석 14 참조).

30. 법인세비용(수익) 및 이연법인세 :

가. 당기와 전기의 법인세비용의 주요 구성내역은 다음과 같습니다.

(단위:백만원)

구 분	당 기	전 기
당기법인세		
당기손익에 대한 당기법인세	1,279	793
전기법인세의 조정	(40,512)	(3,186)
총당기법인세	(39,233)	(2,393)
이연법인세		
당기손익으로 반영되는 일시적차이의 증감	(332,456)	47,315
법인세비용(수익)	(371,689)	44,922

나. 당기와 전기 중 법인세비용차감전순이익과 법인세비용의 관계는 다음과 같습니다.

(단위:백만원)

구 분	당 기	전 기
법인세비용차감전순이익(손실)	(1,167,797)	110,351
법인세율로 계산된 법인세비용(수익)	(321,144)	30,007
법인세 효과:		
세무상 과세되지 않는 수익	(10,571)	(4,984)
세무상 차감되지 않는 비용	8,442	23,296
전기법인세의 조정	(40,512)	(3,186)
세액공제 등	(8,009)	(752)
세율구간변동효과 등	105	541
법인세비용(수익)	(371,689)	44,922

2020년 12월 31일로 종료하는 회계연도의 가중평균법인세율은 27.50%(전기 : 27.19%)입니다.

30. 법인세비용(수익) 및 이연법인세, 계속:

다. 당기와 전기 중 기타포괄손익의 구성항목과 관련된 법인세효과는 다음과 같습니다.

(단위:백만원)

구 분	당 기			전 기		
	반영 전	법인세효과	반영 후	반영 전	법인세효과	반영 후
기타포괄손익-공정가치 금융자산 평가손익	3,654	(113)	3,541	3,133	(862)	2,271
공동기업 및 관계기업 기타포괄손익에 대한 지분해당액	13	(4)	9	(34)	9	(25)
순확정급여자산부채의 재측정요소	(11,056)	1,308	(9,748)	(15,332)	4,218	(11,114)
해외사업환산손익	(145)	40	(105)	44	(12)	32
합 계	(7,534)	1,231	(6,303)	(12,189)	3,353	(8,836)

라. 2020년과 2019년 12월 31일 현재 이연법인세자산과 부채의 회수 및 결제시기는 다음과 같습니다.

(단위:백만원)

구 분	2020.12.31	2019.12.31
이연법인세자산		
- 12개월 후에 회수될 이연법인세자산	323,767	50,536
- 12개월 이내에 회수될 이연법인세자산	91,847	52,757
소 계	415,614	103,293
이연법인세부채		
- 12개월 후에 결제될 이연법인세부채	(287,837)	(236,472)
- 12개월 이내에 결제될 이연법인세부채	(34,980)	(107,711)
소 계	(322,817)	(344,183)
이연법인세자산(부채)(순액)	92,797	(240,890)

계속;

30. 법인세비용 및 이연법인세, 계속:

마. 당기와 전기 중 이연법인세의 총 변동액은 다음과 같습니다.

(단위:백만원)

구 분	당 기	전 기
기초금액	(240,890)	(196,928)
손익으로 반영된 이연법인세	332,456	(47,315)
자본에 반영된 이연법인세	1,231	3,353
기말금액	92,797	(240,890)

바. 당기와 전기 중 이연법인세자산과 부채의 변동내역은 다음과 같습니다.

(단위:백만원)

구 분	당 기				전 기			
	기초금액	당기손익 반영	자본반영	기말금액	기초금액	당기손익 반영	자본반영	기말금액
감가상각부인액	4,567	840	-	5,407	5,324	(757)	-	4,567
투자자산손상차손	1,146	(186)	-	960	1,186	(40)	-	1,146
미지급인건비	8,005	(5,105)	-	2,900	11,273	(3,268)	-	8,005
보너스카드포인트 등	7,381	(621)	-	6,760	7,470	(89)	-	7,381
종속기업및공동기업투자주식	(1,362)	103	-	(1,259)	(1,226)	(136)	-	(1,362)
파생상품평가손익	744	295	-	1,039	1,649	(905)	-	744
유형자산손상차손	1,491	(273)	-	1,218	1,518	(27)	-	1,491
관세미수금	(34,799)	2,848	-	(31,951)	(18,908)	(15,891)	-	(34,799)
미 수 이 자	(373)	263	-	(110)	(160)	(213)	-	(373)
순확정급여부채	(4,301)	(1,997)	-	(6,298)	(11,432)	7,131	-	(4,301)
종업원급여	8,229	(23)	-	8,206	7,840	389	-	8,229
토지재평가	(214,639)	12,522	-	(202,117)	(215,184)	545	-	(214,639)
연차보수비 등	(65,579)	(2,687)	-	(68,266)	(6,761)	(58,818)	-	(65,579)
이월결손금 및 세액공제	24,764	325,334	-	350,098	-	24,764	-	24,764
기타포괄손익-공정가치 금융자산 평가손익	(7,280)	1,143	(113)	(6,250)	(6,418)	-	(862)	(7,280)
해외사업환산손익및지분법자본변동	(2,521)	-	36	(2,485)	(2,518)	-	(3)	(2,521)
순확정급여자산부채의 재측정요소	33,637	-	1,308	34,945	29,419	-	4,218	33,637
합 계	(240,890)	332,456	1,231	92,797	(196,928)	(47,315)	3,353	(240,890)

31. 비용의 성격별 분류 :

당기와 전기 중 비용을 성격별로 분류한 내역은 다음과 같습니다.

(단위:백만원)

구 분	당 기	전 기
원재료 및 상품의 사용	14,783,816	20,769,173
제품, 반제품 및 상품의 변동	340,961	40,973
종업원급여	368,549	365,606
전기및광열비	1,171,198	1,456,582
감가상각 및 무형자산 상각	571,473	571,947
사용권자산상각비	59,789	40,503
운 반 비	229,427	232,528
광 고 비	8,357	15,951
기타비용	395,257	480,833
매출원가, 판매비 및 관리비 합계	17,928,827	23,974,096

32. 주당이익(손실) :

기본주당이익(손실)은 보통주 1주에 대한 당기순이익(손실)을 계산한 것입니다. 보통주순이익(손실)은 연결포괄손익계산서상 당기순이익(손실)에서 배당금 지급의무가 있는 우선주 배당금을 차감하여 계산하였습니다. 이와 같이 계산된 보통주순이익(손실)을 가중평균유통보통주식수로 나누어 보통주 1주당 당기순이익(손실)을 산정한 것입니다. 우선주는 참가적우선주로서 회사의 이익분배에 참여할 권리가 있으므로 우선주에 대해서도 주당이익(손실)을 산정하였습니다.

가. 당기와 전기의 보통주 기본주당이익(손실)의 산정내역은 다음과 같습니다.

(단위:백만원)

구 분	당 기	전 기
당기순이익(손실)	(796,108)	65,429
차감 : 우선주배당금	(96)	(96)
추가우선주지분	26,247	(2,154)
보통주순이익(손실)	(769,957)	63,179
가중평균유통보통주식수(단위:주)	112,582,792	112,582,792
보통주 기본주당이익(손실)(단위:원)	(6,839)	561

나. 당기와 전기의 우선주 기본주당이익(손실)의 산정내역은 다음과 같습니다.

(단위:백만원)

구 분	당 기	전 기
우선주순이익(손실)	(26,151)	2,250
가중평균유통우선주식수(단위:주) (*)	3,837,847	3,837,847
우선주 기본주당이익(손실)(단위:원)	(6,814)	586

(*) 가중평균유통우선주식수는 자기주식 184,080주가 차감되었습니다.

다. 보고기간종료일 현재 회사는 잠재적보통주를 발행하지 않았으므로 주당이익(손실) 희석화효과가 없어 희석주당이익(손실)은 기본주당이익(손실)과 동일합니다.

33. 특수관계자 :

가. 특수관계자 현황

관 계	2020.12.31	2019.12.31	비 고
최상위 지배기업	Saudi Arabian Oil Company	Saudi Arabian Oil Company	Aramco Overseas Co., B.V.의 최상위 지배 기업
지배기업	Aramco Overseas Co., B.V.	Aramco Overseas Co., B.V.	-
공동기업	에스-오일토탈유탈유탈유(주)	에스-오일토탈유탈유탈유(주)	-
거래 또는 채권, 채무 잔액이 있는 기타 특수관계자	Aramco Trading Company	Aramco Trading Company	Saudi Arabian Oil Company의 종속기업
	Aramco Trading Singapore PTE. LTD.	Aramco Trading Singapore PTE. LTD.	
	Aramco Asia Singapore PTE Limited	Aramco Asia Singapore PTE Limited	
	Saudi Aramco Base Oil Company - Luberef Saudi Arabia	Saudi Aramco Base Oil Company - Luberef Saudi Arabia	
	Aramco Chemicals Company	Aramco Chemicals Company	
	-	Aramco Trading Limited	
	Aramco Trading Fujairah FZE	Aramco Trading Fujairah FZE	
	Motiva Enterprises LLC	-	Saudi Arabian Oil Company의 관계기업
The National Shipping Company of Saudi Arabia	The National Shipping Company of Saudi Arabia		
현대오일뱅크(주)	현대오일뱅크(주)		

나. 당기와 전기 중 특수관계자와의 중요한 영업상의 거래내역 및 보고기간말 현재의관련 채권, 채무의 내역은 다음과 같습니다.

(단위:백만원)

특수관계자	매출액 등		매입액 등		매출채권 등		매입채무 등	
	당기	전기	당기	전기	당기말	전기말	당기말	전기말
(최상위 지배기업)								
Saudi Arabian Oil Company (*1)	-	-	9,605,427	14,040,070	-	-	1,696,768	980,684
(지배기업)								
Aramco Overseas Co., B.V.	-	-	461	-	-	-	459	-
(공동기업)								
에스-오일토탈유탈유탈유(주)	69,347	84,141	27,393	33,649	3,775	3,596	3,277	3,657
(기타 특수관계자)								
Aramco Trading Company	-	27,368	1,415,325	2,214,744	-	-	126,945	387,357
Aramco Trading Singapore PTE. LTD.	2,862,458	3,943,462	741,127	1,004,206	229,718	42,673	-	25,207
현대오일뱅크(주) (*2)	279,692	11,035	268,377	11,571	4,017	2,100	11,847	14,459
기타	45,519	27,511	555,141	342,459	1,986	23,931	77,671	49,623
합 계	3,257,016	4,093,517	12,613,251	17,646,699	239,496	72,300	1,916,967	1,460,987

(*1) 2020년 12월 31일 현재 회사는 Saudi Arabian Oil Company와 원유의 매입과 관련하여 장기구매계약을 체결하고 있습니다.

(*2) 현대오일뱅크(주)와의 교환거래 등의 관련 내역이며, 현대오일뱅크(주)가 특수관계자에 편입된 이후의 거래를 표시하였습니다.

33. 특수관계자, 계속:

다. 당기와 전기 중 특수관계자와의 자금거래 내역은 다음과 같습니다.

(단위:백만원)

구 분	회 사 명	배당금수령액		배당금지급액	
		당기	전기	당기	전기
지배기업	Aramco Overseas Co., B.V.	-	-	7,183	17,944
공동기업	에스-오일토탈유탄유(주)	2,400	3,750	-	-
합 계		2,400	3,750	7,183	17,944

라. 당기와 전기 중 주요 경영진에 대한 보상내역은 다음과 같습니다.

(단위:백만원)

구 분	당 기	전 기
단기급여	1,361	1,383
퇴직급여	205	207
합 계	1,566	1,590

상기 주요 경영진은 연결회사 활동의 계획, 운영, 통제에 대한 중요한 권한과 책임을 가진 등 기임원들로 구성되어 있습니다.

34. 영업으로부터 창출된 현금흐름 :

가. 당기와 전기 중 영업으로부터 창출된 현금흐름은 다음과 같습니다.

(단위:백만원)

구 분	당 기	전 기
당기순이익(손실)	(796,108)	65,429
조 정	358,249	639,663
법인세비용(수익)	(371,689)	44,922
감가상각비	563,879	563,840
무형자산상각비	7,594	8,106
사용권자산상각비	59,789	40,503
퇴직급여	47,523	42,527
대손충당금환입	(713)	(47)
이자비용	158,080	182,816
외화환산손실	10,468	15,862
파생상품거래손실	95,377	57,233
파생상품평가손실	33,577	8,160
유형자산처분손실	5,692	5,527
재고자산평가손실환입	(26,247)	(210,430)
공동기업투자주식지분법이익	(3,706)	(2,565)
관계기업투자주식지분법손실	-	15
이자수익	(12,351)	(13,960)
외화환산이익	(145,713)	(73,939)
유형자산처분이익	(5,757)	(2,710)
관계기업투자주식처분이익	-	(397)
파생상품거래이익	(53,759)	(29,902)
파생상품평가이익	(5,336)	(566)
배당금수익	(688)	(947)
기 타	2,229	5,615

34. 영업으로부터 창출된 현금흐름, 계속:

(단위:백만원)

구 분	당 기	전 기
순운전자본의 변동	2,183,008	105,133
매출채권	107,695	312,663
기타채권	96,581	(73,335)
기타유동자산	(58,375)	(170,777)
재고자산	1,029,990	20,659
매입채무	381,456	239,242
기타채무	(173,487)	(223,776)
기타유동부채	868,323	11,019
순확정급여자산부채	(67,523)	(9,908)
총당부채	(719)	826
계약부채	(933)	(1,480)
영업으로부터 창출된 현금흐름	1,745,149	810,225

나. 당기와 전기 중 현금의 유입·유출이 없는 거래 중 중요한 사항은 다음과 같습니다.

(단위:백만원)

구 분	당 기	전 기
건설중인자산의 본계정 대체	349,704	490,834
재고자산의 유형자산으로 대체 등	-	132,820
장기차입금 및 사채의 유동성 대체	1,101,621	505,768
장기대여금의 유동성 대체	8,407	9,573
유형자산 취득관련 미지급금의 증감	(16,816)	13,645
회계정책변경으로 인한 사용권자산 증가	-	133,027
사용권자산 취득	9,412	135,388

34. 영업으로부터 창출된 현금흐름, 계속:

다. 재무활동에서 생기는 부채의 조정내용은 다음과 같습니다.

(1) 당기

(단위:백만원)

구 분	2020.1.1	재무현금흐름	비현금변동					2020.12.31
			유동성대체	이자비용	리스부채 증가(감소)	환율변동	이익잉여금의 대체	
단기차입금 및 유산스 차입금	2,319,738	(343,707)	-	-	-	(100,445)	-	1,875,586
유동성사채	359,813	(360,000)	739,647	331	-	-	-	739,791
유동성장기차입금	145,561	(507,982)	361,974	447	-	-	-	-
사채	2,835,495	1,097,361	(739,647)	1,393	-	-	-	3,194,602
장기차입금	719,310	(359,643)	(361,974)	2,307	-	-	-	-
미지급배당금	66	(11,742)	-	-	-	-	11,738	62
유동성기타채무(리스부채)	68,235	(62,975)	49,796	-	-	-	-	55,056
기타채무(리스부채)	244,538	-	(49,796)	-	22,664	(8,980)	-	208,426
재무활동관련 총부채	6,692,756	(548,688)	-	4,478	22,664	(109,425)	11,738	6,073,523

(2) 전기

(단위:백만원)

구 분	2019.1.1	재무현금흐름	비현금변동					2019.12.31
			유동성대체	이자비용	리스부채 증가(감소)	환율변동	이익잉여금의 대체	
단기차입금 및 유산스 차입금	2,359,208	10,882	-	-	-	(50,352)	-	2,319,738
유동성사채	434,861	(435,000)	359,813	139	-	-	-	359,813
유동성장기차입금	140,701	(141,095)	145,955	-	-	-	-	145,561
사채	2,535,816	658,217	(359,813)	1,275	-	-	-	2,835,495
장기차입금	864,811	-	(145,955)	454	-	-	-	719,310
미지급배당금	102	(29,237)	-	-	-	-	29,201	66
유동성기타채무	3,680	(47,310)	54,606	-	57,259	-	-	68,235
기타채무	63,992	-	(54,606)	-	234,489	663	-	244,538
재무활동관련 총부채	6,403,171	16,457	-	1,868	291,748	(49,689)	29,201	6,692,756

35. 리스

가. 연결재무상태표에 인식된 금액

리스와 관련하여 연결재무상태표에 인식된 금액은 다음과 같습니다.

(단위: 백만원)

구 분	2020.12.31	2019.12.31
사용권자산(*1)		
선박	136,130	169,343
주유소/충전소	21,884	18,090
저장 및 기타시설	86,955	107,912
합 계	244,969	295,345
리스부채(*2)		
유동	55,056	68,235
비유동	208,426	244,538
합 계	263,482	312,773
리스채권(*3)		
유동	6,943	5,834
비유동	16,550	10,323
합 계	23,493	16,157

(*1) 연결재무상태표의 '기타자산' 항목에 포함되었습니다.

(*2) 연결재무상태표의 '기타채무' 항목에 포함되었습니다.

(*3) 연결재무상태표의 '기타채권' 항목에 포함되었습니다.

계속;

35. 리스, 계속:

나. 연결손익계산서에 인식된 금액

리스와 관련하여 연결손익계산서에 인식된 금액은 다음과 같습니다.

(단위: 백만원)

구 분	당 기	전 기
사용권자산의 감가상각비		
선박	32,402	15,105
주유소/충전소	5,168	4,355
저장 및 기타시설	22,219	21,043
합계	59,789	40,503
리스부채에 대한 이자비용(금융원가에 포함)	7,471	6,299
리스채권에 대한 이자수익(금융수익에 포함)	(425)	(380)
단기리스료(*)	39,546	65,021
단기리스가 아닌 소액자산 리스료(*)	816	748
리스부채 측정치에 포함되지 않은 변동리스료(*)	66,372	57,883
리스부채에 대한 외화환산손익	(8,980)	663

(*) 연결손익계산서의 '매출원가', '판매비와 관리비' 항목에 포함되었습니다.

당기 중 리스의 총 현금유출은 177,180백만원(전기 : 170,962백만원)이며, 총 현금유입은 6,945백만원(전기 : 5,685백만원)입니다.

계속;

35. 리스, 계속:

다. 리스관련 자산, 부채 변동 내역

(1) 당기 중 사용권자산 장부금액의 변동내역은 다음과 같습니다.

(단위: 백만원)

구 분	당 기	전 기
기초 순장부금액	295,345	67,433
회계정책의 변경에 따른 장부금액 조정 (주석 36)	-	133,027
취득	9,413	135,388
상각	(59,789)	(40,503)
기말 장부금액	244,969	295,345

(2) 당기 중 리스부채 장부금액의 변동내역은 다음과 같습니다.

(단위: 백만원)

구 분	당 기	전 기
기초금액	312,773	67,672
회계정책의 변경에 따른 장부금액 조정	-	146,766
증가	22,664	138,683
이자비용	7,471	6,299
환율변동	(8,980)	663
리스부채의 상환	(70,446)	(47,310)
기말 장부금액	263,482	312,773

계속;

35. 리스, 계속:

(3) 리스채권 장부금액의 변동내역은 다음과 같습니다.

(단위: 백만원)

구 분	당 기	전 기
기초 순장부금액	16,157	-
회계정책변경에 따른 장부금액 조정	-	15,449
취득	13,856	6,013
이자수익	425	380
수취	(6,945)	(5,685)
기말 장부금액(*)	23,493	16,157

36. 온실가스 배출권과 배출부채 :

(1) 당기말 현재 2차 계획기간(2018년~2020년)의 이행연도별로 무상 할당을 받은 배출권의 수량은 다음과 같습니다.

(단위: 천tCO₂-eq)

이행연도	무상할당 배출권(*1)
2018년	6,069
2019년	6,522
2020년	5,429
합 계	18,020

(*1) 배출권 취소, 추가할당 등을 고려하였습니다.

(2) 당기말 현재 2차 계획기간(2018년~2020년)의 배출권 수량 변동 내역은 다음과 같습니다.

(단위: 천tCO₂-eq)

구 분	2018년분	2019년분	2020년분
기초	8,441	8,575	6,865
정부제출 (*1)	(6,276)	(6,538)	(6,219)
기타 (*2)	(112)	(600)	(150)
이월	(2,053)	(1,437)	(496)
기말	-	-	-

(*1) 2020년분은 당기말 현재 기준 추정치로, 정부 제출 결과에 따라 변경될 수 있습니다.

(*2) 정부의 이월제한조치에 따른 배출권 매각 거래가 반영되어 있습니다.

(3) 온실가스배출부채의 장부가액은 "0"원이며, 담보로 제공된 배출권은 없습니다.

2) 별도 재무제표

재 무 상 태 표

제 46 기 : 2020년 12월 31일 현재

제 45 기 : 2019년 12월 31일 현재

에쓰-오일 주식회사

(단위 : 백만원)

과 목	주 석	제 46 (당) 기		제 45 (전) 기	
자 산					
유 동 자 산			4,982,211		5,623,541

현금및현금성자산	3,7,11	734,811		288,221	
매 출 채 권	3,8,11	1,184,582		1,312,306	
기 타 채 권	3,8,11,35	171,958		265,105	
기타금융자산	3,4,9,11	344,119		258,321	
파생상품자산	3,4,10,11	5,336		566	
재 고 자 산	12	2,192,289		3,196,033	
기타유동자산	9	347,646		301,026	
당기법인세자산		1,470		1,963	
비 유 동 자 산			10,689,636		10,831,892
기 타 채 권	3,8,11,35	78,621		75,922	
기타금융자산	3,4,9,11	58,865		58,332	
종속기업, 공동기업 및 관계기업투자	13	26,522		159,230	
유 형 자 산	6,14,16	10,077,790		10,004,289	
무 형 자 산	6,15	98,463		44,084	
기타비유동자산	9,35	254,529		490,035	
이연법인세자산	30	94,846		-	
자 산 총 계			15,671,847		16,455,433
부 채					
유 동 부 채			6,552,943		5,758,293
매 입 채 무	3,11,17	1,992,461		1,655,203	
기 타 채 무	3,11,17,35	390,821		618,746	
차 입 금	3,11,18	2,615,377		2,825,112	
파생상품부채	3,4,10,11	33,577		8,160	
당기법인세부채		164		-	
총 당 부 채	19	2,875		3,594	
계 약 부 채	19	20,668		21,601	
기타유동부채	17	1,497,000		625,877	
비 유 동 부 채			3,442,311		4,211,020
기 타 채 무	3,11,17,35	245,181		405,960	
차 입 금	3,11,18	3,194,602		3,554,805	
순확정급여부채	20	2,528		11,302	
이연법인세부채	30	-		238,953	
부 채 총 계			9,995,254		9,969,313
자 본					
자 본 금	22	291,512		291,512	
주식발행초과금	22	379,190		379,190	
기타자본잉여금		8,389		-	
적 립 금	25	978,120		979,709	
자 기 주 식	23	(1,876)		(1,876)	
이익잉여금	24	4,021,258		4,837,585	
자 본 총 계			5,676,593		6,486,120

부채와자본총계			15,671,847		16,455,433
---------	--	--	------------	--	------------

별첨 주석은 본 재무제표의 일부입니다.

포괄손익계산서

제 46 기 : 2020년 1월 1일부터 2020년 12월 31일까지

제 45 기 : 2019년 1월 1일부터 2019년 12월 31일까지

에스-오일 주식회사

(단위 : 백만원)

과 목	주석	제 46 (당) 기	제 45 (전) 기
매 출 액	6	16,735,504	24,393,980
매 출 원 가	26,31	(17,283,048)	(23,360,274)
매출총이익(손실)		(547,544)	1,033,706
판 매 비	27,31	(458,347)	(507,461)
관 리 비	27,31	(94,621)	(106,195)
영 업 이 익(손실)		(1,100,512)	420,050
기 타 수 익	28	395,638	373,971
기 타 비 용	28	(428,988)	(441,021)
금 융 수 익	29	416,272	163,317
금 융 비 용	29	(455,610)	(410,076)
법인세비용차감전순이익(손실)		(1,173,200)	106,241
법인세수익(비용)	30	373,280	(43,639)
당기순이익(손실)		(799,920)	62,602
기타포괄손익(법인세효과 차감 후)			
당기손익으로 재분류되지 않는 항목			
순확정급여자산부채의 재측정요소	20	(9,799)	(11,141)
기타포괄손익-공정가치 금융자산 평가손익		3,541	2,271
총기타포괄손익		(6,258)	(8,870)
총포괄이익(손실)		(806,178)	53,732
주 당 이 익(손 실)(단위:원)			
보통주 기본 및 희석주당이익(손실)	32	(6,872)	537
우선주 기본 및 희석주당이익(손실)	32	(6,847)	562

별첨 주석은 본 재무제표의 일부입니다.

자 본 변 동 표

제 46 기 : 2020년 1월 1일부터 2020년 12월 31일까지

제 45 기 : 2019년 1월 1일부터 2019년 12월 31일까지

(단위 : 백만원)

에스-오일 주식회사

구 분	자본금	주식발행 초과금	기타 자본잉여금	적립금	자기주식	이익잉여금	총 계
2019.1.1 (전기초)	291,512	379,190	-	977,438	(1,876)	4,815,325	6,461,589
당기순이익	-	-	-	-	-	62,602	62,602
기타포괄손익							
기타포괄손익-공정가치 금융자산 평가손익	-	-	-	2,271	-	-	2,271
순확정급여자산부채의 재측정요소	-	-	-	-	-	(11,141)	(11,141)
총기타포괄손익	-	-	-	2,271	-	(11,141)	(8,870)
총포괄이익	-	-	-	2,271	-	51,461	53,732
소유주와의 거래							
2018년 배당금	-	-	-	-	-	(17,559)	(17,559)
2019년 중간배당금	-	-	-	-	-	(11,642)	(11,642)
2019.12.31 (전기말)	291,512	379,190	-	979,709	(1,876)	4,837,585	6,486,120
2020.1.1 (당기초)	291,512	379,190	-	979,709	(1,876)	4,837,585	6,486,120
당기순손실	-	-	-	-	-	(799,920)	(799,920)
기타포괄손익							
기타포괄손익-공정가치 금융자산 평가손익	-	-	-	3,541	-	-	3,541
기타포괄손익-공정가치 금융자산 처분 계정재분류	-	-	-	(5,130)	-	5,130	-
순확정급여자산부채의 재측정요소	-	-	-	-	-	(9,799)	(9,799)
총기타포괄손익	-	-	-	(1,589)	-	(4,669)	(6,258)
총포괄이익(손실)	-	-	-	(1,589)	-	(804,589)	(806,178)
소유주와의 거래							
2019년 배당금	-	-	-	-	-	(11,738)	(11,738)
종속기업과의 합병으로 인한 변동	-	-	8,389	-	-	-	8,389
2020.12.31 (당기말)	291,512	379,190	8,389	978,120	(1,876)	4,021,258	5,676,593

별첨 주석은 본 재무제표의 일부입니다.

현금흐름표

제 46 기 : 2020년 1월 1일부터 2020년 12월 31일까지

제 45 기 : 2019년 1월 1일부터 2019년 12월 31일까지

에스-오일 주식회사

(단위 : 백만원)

구 분	주석	제 46 (당) 기		제 45 (전) 기	
영업활동 현금흐름			1,630,113		688,922
영업으로부터 창출된 현금흐름	34	1,746,469		814,811	
이자의 수취		13,163		13,093	
이자의 지급		(172,739)		(180,115)	
법인세의 환급(납부)		40,132		36,436	
배당금의 수취		3,088		4,697	
투자활동 현금흐름			(631,275)		(1,068,892)
투자활동으로 인한 현금유입		53,950		27,963	
유형자산의 처분		23,819		6,216	
무형자산의 처분		2,781		383	
기타채권의 감소		15,296		19,302	
기타금융자산의 감소		8,865		-	
관계기업투자주식의 처분		-		398	
종속기업과의 합병으로 인한 증가		2,224		-	
기타투자활동 현금유입		965		1,664	
투자활동으로 인한 현금유출		(685,225)		(1,096,855)	
유형자산의 취득	14	(547,062)		(827,253)	
무형자산의 취득	15	-		(263)	
종속기업투자주식의 취득	13	-		(1,032)	
당기손익-공정가치 측정 금융자산의 취득	4	(5,863)		(7,634)	
기타금융자산의 증가		(77,669)		(216,084)	
기타채권의 증가		(5,049)		(9,149)	
파생상품자산·부채의 정산		(49,212)		(32,509)	
기타투자활동 현금유출		(370)		(2,931)	
재무활동 현금흐름			(552,260)		6,508
재무활동으로 인한 현금유입		1,097,361		669,099	
차입금의 증가		1,097,361		669,099	
재무활동으로 인한 현금유출		(1,649,621)		(662,591)	
차입금의 상환		(1,571,332)		(576,095)	
기타채무의 감소		(66,547)		(57,259)	
배당금의 지급		(11,742)		(29,237)	
현금및현금성자산의 증가(감소)			446,578		(373,462)
기초의 현금및현금성자산	7	288,221		661,678	
현금및현금성자산에 대한 환율변동효과			12		5
기말의 현금및현금성자산	7	734,811		288,221	

- 이익잉여금처분계산서(안) 또는 결손금처리계산서(안)

이익잉여금처분(결손금처리)계산서

제46(당)기	2020년 1월 1일 부터	제45(전)기	2019년 1월 1일 부터
	2020년 12월 31일 까지		2019년 12월 31일 까지
처리에정일	2021년 3월 30일	처분확정일	2020년 3월 26일

에스-오일 주식회사

(단위:백만원)

과 목	제 46 (당) 기		제 45 (전) 기	
I. 미처분이익잉여금(미처리결손금)		(804,489)		39,838
1. 전기이월미처분이익잉여금	100		19	
2. 중간배당액	-		(11,642)	
가. 현금배당(주당배당금(률))				
보통주,우선주- 당기 : -원(-%)	-		(11,642)	
전기 : 100원(4%)				
3. 순확정급여자산부채의 재측정요소	(9,799)		(11,141)	
4. 당기순이익(손실)	(799,920)		62,602	
5. 기타포괄손익-공정가치 금융자산 처분 계정재분류	5,130		-	
II. 임의적립금 등의 이입액		804,600		-
1. 사업확장적립금	804,600		-	
III. 이익잉여금 처분액		96		39,738
1. 배당금	96		11,738	
가. 현금배당(주당배당금(률))				
보통주 - 당기 : -원(-%)				
전기 : 100원(4%)	96		11,738	
우선주 - 당기 : 25원(1%)				
전기 : 125원(5%)				
2. 사업확장적립금	-		28,000	
IV. 차기이월미처분이익잉여금		15		100

별첨 주석은 본 재무제표의 일부입니다.

주석

제 46 기 : 2020년 1월 1일부터 2020년 12월 31일까지

제 45 기 : 2019년 1월 1일부터 2019년 12월 31일까지

에쓰-오일 주식회사

1. 회사의 개요 :

에쓰-오일 주식회사(이하 '회사')는 1976년에 대한민국에서 설립되어 1987년에 한국증권거래소 유가증권시장에 상장되었으며 석유제품, 가스, 윤활기유, 화학제품 및 관련 제품의 제조, 판매와 원유 및 상기 각 제품의 수출입업을 영위하고 있습니다. 회사의 본점은 서울특별시 마포구에 위치하고 있습니다.

당기말 현재 보통주 주주의 현황은 다음과 같습니다.

주 주 명	2020.12.31	
	보통주식수(주)	지분율(%)
Aramco Overseas Co., B.V.	71,387,560	63.41
기관투자자 및 소액주주	41,195,232	36.59
합 계	112,582,792	100.00

2. 중요한 회계정책 :

재무제표의 작성에 적용된 주요한 회계정책은 아래에 제시되어 있습니다. 이러한 정책은 별도의 언급이 없다면, 표시된 회계기간에 계속적으로 적용되었습니다.

가. 재무제표 작성 기준

회사의 재무제표는 한국채택국제회계기준(이하 기업회계기준)에 따라 작성되었습니다. 한국채택국제회계기준은 국제회계기준위원회("IASB")가 발표한 기준서와 해석서 중대한민국이 채택한 내용을 의미합니다.

재무제표는 다음을 제외하고는 역사적 원가에 기초하여 작성하였습니다.

- 특정 금융자산과 금융부채(파생상품 포함), 공정가치로 측정하는 특정 유형자산과 투자부동산 유형
- 순공정가치로 측정하는 매각예정자산
- 확정급여제도와 공정가치로 측정하는 사외적립자산

한국채택국제회계기준은 재무제표 작성 시 중요한 회계추정의 사용을 허용하고 있으며, 회계정책을 적용함에 있어 경영진의 판단을 요구하고 있습니다. 보다 복잡하고 높은 수준의 판단이 필요한 부분이나 중요한 가정 및 추정이 필요한 부분은 주석5에서 설명하고 있습니다.

(1) 회사가 채택한 제·개정 기준서 및 해석서

회사는 2020년 1월 1일로 개시하는 회계기간부터 다음의 제·개정 기준서 및 해석서를 신규로 적용하였습니다.

- 기업회계기준서 제1001호 '재무제표 표시', 제1008호 '회계정책, 회계추정의 변경 및 오류' 개정 - 중요성의 정의

계속;

2. 중요한 회계정책, 계속 :

중요성의 정의를 명확히 하였습니다. 정보를 누락하거나 잘못 기재하거나 불분명하게 하여 주요 이용자의 의사결정에 영향을 줄 것으로 합리적으로 예상할 수 있다면 그 정보는 중요합니다. 해당 기준서의 개정이 재무제표에 미치는 중요한 영향은 없습니다.

- 기업회계기준서 제1103호 '사업결합' 개정 - 사업의 정의

사업의 정의를 충족하기 위해서는 산출물의 창출에 유의적으로 기여하는 투입물과 실질적인 과정이 반드시 포함되어야 하며, 산출물에서 원가 감소에 따른 경제적 효익은 제외하였습니다. 또한, 취득한 총자산의 대부분의 공정가치가 식별가능한 단일 자산 또는 비슷한 자산의 집합에 집중되어 있는 경우에는 사업의 취득이 아니라고 간주할 수 있는 선택적 집중테스트가 추가되었습니다. 해당 기준서의 개정이 재무제표에 미치는 중요한 영향은 없습니다.

- 기업회계기준서 제1109호 '금융상품', 제1039호 '금융상품: 인식과 측정', 제1107호 '금융상품: 공시' 개정 - 이자율지표 개혁

이자율지표 개혁으로 인한 불확실성이 존재하는 동안 위험회피회계 적용과 관련하여 예외규정을 추가하였습니다. 예외규정에서는 예상현금흐름의 발생가능성이 매우 높은지, 위험회피대상항목과 위험회피수단 사이의 경제적 관계가 있는지, 양자간에 높은 위험회피효과가 있는지를 평가할 때, 위험회피대상항목과 위험회피수단이 준거로 하고 있는 이자율지표는 이자율지표 개혁의 영향으로 바뀌지 않는다고 가정합니다. 해당 기준서의 개정이 재무제표에 미치는 중요한 영향은 없습니다.

(2) 회사가 적용하지 않은 제·개정 기준서 및 해석서

제정 또는 공표되었으나 시행일이 도래하지 않아 회사가 조기 적용하지 아니한 제개정 기준서 및 해석서는 다음과 같습니다.

계속;

2. 중요한 회계정책, 계속 :

- 기업회계기준서 제 1116호 '리스' 개정 - 코로나19 관련 임차료 면제·할인·유예에 대한 실무적 간편법

실무적 간편법으로, 리스이용자는 코로나19의 직접적인 결과로 발생한 임차료 할인 등(rent concession)이 리스변경에 해당하는지 평가하지 않을 수 있으며, 이로 인해 당기손익으로 인식된 금액을 공시해야 합니다. 동 개정사항은 2020년 6월 1일 이후 시작하는 회계연도부터 적용되며, 조기적용이 허용됩니다. 회사는 동 개정으로 인해 재무제표에 중요한 영향은 없을 것으로 예상하고 있습니다.

- 기업회계기준서 제1109호 '금융상품', 제1039호 '금융상품: 인식과 측정', 제1107호 '금융상품: 공시', 제 1104호 '보험계약' 및 제 1116호 '리스' 개정 - 이자율지표 개혁

이자율지표 개혁과 관련하여 상각후원가로 측정되는 금융상품의 이자율지표 대체시 장부금액이 아닌 유효이자율을 조정하고, 위험회피관계에서 이자율지표 대체가 발생한 경우에도 중단 없이 위험회피회계를 계속할 수 있도록 하는 등의 예외규정을 포함하고 있습니다. 동 개정사항은 2021년 1월 1일 이후에 시작하는 회계연도부터 적용되며, 조기적용이 허용됩니다. 회사는 동 개정으로 인해 재무제표에 중요한 영향은 없을 것으로 예상하고 있습니다.

- 기업회계기준서 제1103호 '사업결합' 개정 - 개념체계의 인용

인식할 자산과 부채의 정의를 개정된 재무보고를 위한 개념체계를 참조하도록 개정되었으나, 기업회계기준서 제1037호 '충당부채, 우발부채 및 우발자산' 및 해석서 제2121호 '부담금'의 적용범위에 포함되는 부채 및 우발부채에 대해서는 해당 기준서를 적용하도록 예외를 추가하고, 우발자산이 취득일에 인식되지 않는다는 점을 명확히 하였습니다. 동 개정사항은 2022년 1월 1일 이후 시작하는 회계연도부터 적용되며, 조기적용이 허용됩니다. 회사는 동 개정으로 인해 재무제표에 중요한 영향은 없을 것으로 예상하고 있습니다.

2. 중요한 회계정책, 계속 :

- 기업회계기준서 제1016호 '유형자산' 개정 - 의도한 사용 전의 매각금액

기업이 자산을 의도한 방식으로 사용하기 전에 생산된 품목의 판매에서 발생하는 수익을 생산원가와 함께 당기손익으로 인식하도록 요구하며, 유형자산의 취득원가에서 차감하는 것을 금지하고 있습니다. 동 개정사항은 2022년 1월 1일 이후 시작하는 회계연도부터 적용되며, 조기적용이 허용됩니다. 회사는 동 개정으로 인한 재무제표의 영향을 검토 중에 있습니다.

- 기업회계기준서 제1037호 '충당부채, 우발부채 및 우발자산' 개정 - 손실부담계약: 계약이행원가

손실부담계약을 식별할 때 계약이행원가의 범위를 계약 이행을 위한 증분원가와 계약 이행에 직접 관련되는 다른 원가의 배분이라는 점을 명확히 하였습니다. 동 개정사항은 2022년 1월 1일 이후 시작하는 회계연도부터 적용되며, 조기적용이 허용됩니다. 회사는 동 개정으로 인해 재무제표에 중요한 영향은 없을 것으로 예상하고 있습니다.

- 한국채택국제회계기준 연차개선 2018-2020

한국채택국제회계기준 연차개선 2018-2020은 2022년 1월 1일 이후 시작하는 회계연도부터 적용되며, 조기적용이 허용됩니다. 회사는 동 개정으로 인해 재무제표에 중요한 영향은 없을 것으로 예상하고 있습니다.

- 기업회계기준서 제1101호 '한국채택국제회계기준의 최초 채택': 최초채택 기업인 종속기업
- 기업회계기준서 제1109호 '금융상품': 금융부채 제거 목적의 10% 테스트 관련 수수료
- 기업회계기준서 제1116호 '리스': 리스 인센티브
- 기업회계기준서 제1041호 '농림어업': 공정가치 측정

2. 중요한 회계정책, 계속 :

- 기업회계기준서 제1001호 '재무제표 표시' 개정 - 부채의 유동/비유동 분류

보고기간말 현재 존재하는 실질적인 권리에 따라 유동 또는 비유동으로 분류되며, 부채의 결제를 연기할 수 있는 권리의 행사가능성이나 경영진의 기대는 고려하지 않습니다. 또한, 부채의 결제에 자기지분상품의 이전도 포함되나, 복합금융상품에서 자기지분상품으로 결제하는 옵션이 지분상품의 정의를 충족하여 부채와 분리하여 인식된 경우는 제외됩니다. 동 개정사항은 2023년 1월 1일 이후 시작하는 회계연도부터 적용하며, 조기적용이 허용됩니다. 회사는 동 개정으로 인한 재무제표의 영향을 검토 중에 있습니다.

나. 종속기업, 공동기업 및 관계기업

회사의 재무제표는 한국채택국제회계기준 제1027호 '별도재무제표'에 따른 별도재무제표입니다. 종속기업, 공동기업 및 관계기업 투자는 직접적인 지분투자에 근거하여 원가로 측정하고 있으며, 다만 한국채택국제회계기준으로의 전환일 시점에는 전환일 시점의 과거회계기준에 따른 장부금액을 간주원가로 사용하였습니다. 또한, 종속기업, 공동기업 및 관계기업으로부터 수취하는 배당금은 배당에 대한 권리가 확정되는 시점에 당기손익으로 인식하고 있습니다.

계속;

2. 중요한 회계정책, 계속 :

다. 외화환산

(1) 기능통화와 표시통화

회사는 재무제표에 포함되는 항목들을 영업활동이 이루어지는 주된 경제 환경에서의 통화 ('기능통화')를 적용하여 측정하고 있습니다. 회사의 기능통화는 대한민국 원화이며, 재무제표는 대한민국 원화로 표시하고 있습니다.

(2) 외화거래와 보고기간말의 환산

외화거래는 거래일의 환율 또는 재측정되는 항목인 경우 평가일의 환율을 적용한 기능통화로 인식되고, 외화거래의 결제나 화폐성 외화 자산·부채의 환산에서 발생하는 외환차이는 당기손익으로 인식됩니다. 비화폐성 금융자산·부채로부터 발생하는 외환차이는 공정가치 변동손익의 일부로 보아 당기손익-공정가치 측정 지분상품으로부터 발생하는 외환차이는 당기손익으로, 기타포괄손익-공정가치 측정 지분상품의 외환차이는 기타포괄손익에 포함하여 인식됩니다.

라. 금융자산

(1) 분류

회사는 다음의 측정 범주로 금융자산을 분류합니다.

- 당기손익-공정가치 측정 금융자산
- 기타포괄손익-공정가치 측정 금융자산
- 상각후원가 측정 금융자산

계속;

2. 중요한 회계정책, 계속 :

금융자산은 금융자산의 관리를 위한 사업모형과 금융자산의 계약상 현금흐름 특성에 근거하여 분류합니다.

공정가치로 측정하는 금융자산의 손익은 당기손익 또는 기타포괄손익으로 인식합니다. 채무상품에 대한 투자는 해당 자산을 보유하는 사업모형에 따라 그 평가손익을 당기손익 또는 기타포괄손익으로 인식합니다. 회사는 금융자산을 관리하는 사업모형을 변경하는 경우에만 채무상품을 재분류합니다.

단기매매항목이 아닌 지분상품에 대한 투자는 최초 인식시점에 후속적인 공정가치 변동을 기타포괄손익으로 표시할 것을 지정하는 취소불가능한 선택을 할 수 있습니다. 지정되지 않은 지분상품에 대한 투자의 공정가치 변동은 당기손익으로 인식합니다.

(2) 측정

회사는 최초 인식시점에 금융자산을 공정가치로 측정하며, 당기손익-공정가치 측정 금융자산이 아닌 경우에 해당 금융자산의 취득과 직접 관련되는 거래원가는 공정가치에 가산합니다. 당기손익-공정가치 측정 금융자산의 거래원가는 당기손익으로 비용처리합니다.

내재과생상품을 포함하는 복합계약은 계약상 현금흐름이 원금과 이자로만 구성되어 있는지를 결정할 때 해당 복합계약 전체를 고려합니다.

① 채무상품

금융자산의 후속적인 측정은 금융자산의 계약상 현금흐름 특성과 그 금융자산을 관리하는 사업모형에 근거합니다. 회사는 채무상품을 다음의 세 범주로 분류합니다.

계속;

2. 중요한 회계정책, 계속 :

- 상각후원가

계약상 현금흐름을 수취하기 위해 보유하는 것이 목적인 사업모형 하에서 금융자산을 보유하고, 계약상 현금흐름이 원리금만으로 구성되어 있는 자산은 상각후원가로 측정합니다. 상각후원가로 측정하는 금융자산으로서 위험회피관계의 적용 대상이 아닌 금융자산의 손익은 해당 금융자산을 제거하거나 손상할 때 당기손익으로 인식합니다. 유효이자율법에 따라 인식하는 금융자산의 이자수익은 '금융수익'에 포함됩니다.

- 기타포괄손익-공정가치 측정 금융자산

계약상 현금흐름의 수취와 금융자산의 매도 둘 다를 통해 목적을 이루는 사업모형 하에서 금융자산을 보유하고, 계약상 현금흐름이 원리금만으로 구성되어 있는 금융자산은 기타포괄손익-공정가치로 측정합니다. 손상차손(환입)과 이자수익 및 외환손익을 제외하고는, 공정가치로 측정하는 금융자산의 평가손익은 기타포괄손익으로 인식합니다. 금융자산을 제거할 때에는 인식한 기타포괄손익누계액을 자본에서 당기손익으로 재분류합니다. 유효이자율법에 따라 인식하는 금융자산의 이자수익은 '금융수익'에 포함됩니다. 외환손익은 '기타수익 또는 기타비용'으로 표시하고 손상차손은 '기타비용'으로 표시합니다.

- 당기손익-공정가치측정 금융자산

상각후원가 측정이나 기타포괄손익-공정가치 측정 금융자산이 아닌 채무상품은 당기손익-공정가치로 측정됩니다. 위험회피관계가 적용되지 않는 당기손익-공정가치 측정 채무상품의 손익은 당기손익으로 인식하고 발생한 기간에 손익계산서에 '기타수익 또는 기타비용'으로 표시합니다.

계속;

2. 중요한 회계정책, 계속 :

② 지분상품

회사는 모든 지분상품에 대한 투자를 후속적으로 공정가치로 측정합니다. 공정가치 변동을 기타포괄손익으로 표시할 것을 선택한 장기적 투자목적 또는 전략적 투자목적의 지분상품에 대해 기타포괄손익으로 인식한 금액은 해당 지분상품을 제거할 때에도 당기손익으로 재분류하지 않습니다. 이러한 지분상품에 대한 배당수익은 회사가 배당을 받을 권리가 확정된 때 '기타수익'으로 당기손익으로 인식합니다.

당기손익-공정가치로 측정하는 금융자산의 공정가치 변동은 손익계산서에 '기타수익 또는 기타비용'으로 표시합니다. 기타포괄손익-공정가치로 측정하는 지분상품에 대한 손상차손(환입)은 별도로 구분하여 인식하지 않습니다.

(3) 손상

회사는 미래전망정보에 근거하여 상각후원가로 측정하거나 기타포괄손익-공정가치로 측정하는 채무상품에 대한 기대신용손실을 평가합니다. 손상 방식은 신용위험의 유의적인 증가 여부에 따라 결정됩니다. 단, 매출채권 및 리스채권에 대해 회사는 채권의 최초 인식시점부터 전체기간 기대신용손실을 인식하는 간편법을 적용합니다.

(4) 인식과 제거

금융자산의 정형화된 매입 또는 매도는 매매일에 인식하거나 제거합니다. 금융자산은 현금 흐름에 대한 계약상 권리가 소멸하거나 금융자산을 양도하고 소유에 따른 위험과 보상의 대부분을 이전한 경우에 제거됩니다.

계속;

2. 중요한 회계정책, 계속 :

(5) 금융상품의 상계

금융자산과 부채는 인식한 자산과 부채에 대해 법적으로 집행가능한 상계권리를 현재 보유하고 있고, 순액으로 결제하거나 자산을 실현하는 동시에 부채를 결제할 의도를 가지고 있을 때 상계하여 재무상태표에 순액으로 표시합니다. 법적으로 집행가능한 상계권리는 미래사건에 좌우되지 않으며, 정상적인 사업과정의 경우와 채무불이행의 경우 및 지급불능이나 파산의 경우에도 집행가능한 것을 의미합니다.

마. 파생상품

파생상품은 파생상품계약 체결시점에 공정가치로 최초 인식되며 후속적으로 공정가치로 재측정됩니다. 위험회피회계의 적용요건을 충족하지 않는 파생상품의 공정가치변동은 거래의 성격에 따라 '기타수익 또는 기타비용'으로 포괄손익계산서에 인식됩니다.

회사는 예상매출의 환율변동위험을 회피하기 위한 현금흐름 위험회피회계를 적용하고 있습니다. 현금흐름위험회피수단으로 지정된 파생상품의 공정가치 변동 중 위험회피에 효과적인 부분은 위험회피 개시 이후 위험회피대상항목의 공정가치(현재가치) 변동 누계액(위험회피 대상 미래예상현금흐름의 변동 누계액의 현재가치)을 한도로 현금흐름위험회피 항목으로 자본에 인식됩니다. 비효과적인 부분은 '기타수익 또는 기타비용'으로 인식됩니다.

선도계약이 예상매출의 환율변동 위험을 회피하기 위해 사용되는 경우, 회사는 일반적으로 선도계약의 현물요소의 가치 변동만을 위험회피수단으로 지정하고 있습니다. 선도계약의 현물요소 가치 변동 중 위험회피에 효과적인 부분에 대한 손익은 현금흐름위험회피 항목으로 자본에 인식됩니다. 자본에 누적된 금액은 위험회피대상항목이당기손익에 영향을 미치는 기간에 '매출'로 재분류됩니다.

계속;

2. 중요한 회계정책, 계속 :

바. 재고자산

재고자산은 원가와 순실현가능가치 중 작은 금액으로 표시되고, 재고자산의 원가는 개별법을 적용하는 미작품과 이동평균법을 적용하는 저장품을 제외하고는 선입선출법에 따라 결정됩니다.

사. 유형자산

유형자산은 원가에서 감가상각누계액과 손상차손누계액을 차감하여 표시됩니다. 역사적원가는 자산의 취득에 직접적으로 관련된 지출을 포함합니다.

토지를 제외한 자산은 취득원가에서 잔존가치를 제외하고, 다음의 추정 경제적 내용연수에 걸쳐 정액법으로 상각됩니다.

구 분	추정 경제적 내용연수
건 물	20년 ~ 40년
구 축 물	20년 ~ 40년
기 계 장 치	15년 ~ 30년
차량운반구	5년
기타의유형자산	3년 ~ 5년
촉 매	생산량비례법

유형자산의 감가상각방법과 잔존가치 및 경제적 내용연수는 매 회계연도 말에 재검토되고 필요한 경우 추정의 변경으로 회계처리됩니다.

계속;

2. 중요한 회계정책, 계속 :

아. 차입원가

적격자산을 취득 또는 건설하는 데 발생한 차입원가는 해당 자산을 의도된 용도로 사용할 수 있도록 준비하는 기간 동안 자본화되고, 적격자산을 취득하기 위한 특정목적차입금의 일시적 운용에서 발생한 투자수익은 당 회계기간 동안의 자본화 가능 차입원가에서 차감됩니다. 기타 차입원가는 발생기간에 비용으로 인식됩니다.

자. 무형자산

영업권은 원가에서 손상차손누계액을 차감한 금액으로 표시되고 있습니다.

영업권을 제외한 무형자산은 역사적 원가로 측정하며, 최초 인식 후에 원가에서 상각누계액과 손상차손누계액을 차감한 금액을 장부금액으로 표시하고 있습니다. 회원권은 이용 가능 기간에 대하여 예측가능한 제한이 없으므로 내용연수가 한정되지 않아 상각되지 않습니다. 한정된 내용연수를 가지는 다음의 무형자산은 추정내용연수 동안 정액법으로 상각됩니다.

구 분	추정내용연수
전용시설이용권	독점 공급권을 갖는 기간 또는 임차기간
기타의무형자산	5년

차. 비금융자산의 손상

영업권이나 내용연수가 비한정인 무형자산에 대하여는 매년, 상각대상 자산에 대하여는 자산손상을 시사하는 징후가 있을 때 손상검사를 수행하고 있습니다. 손상차손은 회수가능액(사용가치 또는 처분부대원가를 차감한 공정가치 중 높은 금액)을 초과하는 장부금액만큼 인식되고 영업권 이외의 비금융자산에 대한 손상차손은 매 보고기간말에 환입가능성이 검토됩니다.

2. 중요한 회계정책, 계속:

카. 금융부채

(1) 분류 및 측정

회사의 당기손익-공정가치 측정 금융부채는 단기매매목적의 금융상품입니다. 주로 단기간 내에 재매입할 목적으로 부담하는 금융부채는 단기매매금융부채로 분류됩니다. 또한, 위험회피회계의 수단으로 지정되지 않은 파생상품이나 금융상품으로부터 분리된 내재파생상품도 단기매매금융부채로 분류됩니다.

당기손익-공정가치 측정 금융부채, 금융보증계약, 금융자산의 양도가 제거조건을 충족하지 못하는 경우에 발생하는 금융부채를 제외한 모든 비파생금융부채는 상각후원가로 측정하는 금융부채로 분류되고 있으며, 재무상태표 상 "매입채무", "기타채무" 및 "차입금" 등으로 표시됩니다.

(2) 제거

금융부채는 계약상 의무가 이행, 취소 또는 만료되어 소멸되거나 기존 금융부채의 조건이 실질적으로 변경된 경우에 재무상태표에서 제거됩니다.

계속;

2. 중요한 회계정책, 계속:

다. 당기법인세 및 이연법인세

법인세비용은 당기법인세와 이연법인세로 구성됩니다. 법인세는 기타포괄손익이나 자본에 직접 인식된 항목과 관련된 금액은 해당 항목에서 직접 인식하며, 이를 제외하고는 당기손익으로 인식됩니다. 법인세비용은 보고기간말 현재 제정되었거나 실질적으로 제정된 세법에 기초하여 측정됩니다.

경영진은 적용 가능한 세법 규정이 해석에 따라 달라질 수 있는 상황에 대하여 회사가 세무 신고 시 적용한 세무정책에 대하여 주기적으로 평가하고 있습니다. 회사는 세무당국에 납부할 것으로 예상되는 금액에 기초하여 당기법인세비용을 인식합니다.

이연법인세는 자산과 부채의 장부금액과 세무기준액의 차이로 정의되는 일시적 차이에 대하여 장부금액을 회수하거나 결제할 때의 예상 법인세효과로 인식됩니다. 다만, 사업결합 이외의 거래에서 자산·부채를 최초로 인식할 때 발생하는 이연법인세자산과 부채는 그 거래가 회계이익이나 과세소득에 영향을 미치지 않는다면 인식되지 않습니다. 이연법인세자산은 차감할 일시적차이가 사용될 수 있는 미래 과세소득의 발생가능성이 높은 경우에 인식됩니다.

종속기업, 공동기업 및 관계기업 투자지분과 관련된 가산할 일시적차이에 대하여 소멸시점을 통제할 수 있는 경우, 그리고 예측가능한 미래에 일시적차이가 소멸하지 않을 가능성이 높은 경우를 제외하고 이연법인세부채를 인식하고 있습니다. 또한 이러한 자산으로부터 발생하는 차감할 일시적차이에 대하여 일시적차이가 예측가능한 미래에 소멸할 가능성이 높고 일시적차이가 사용될 수 있는 과세소득이 발생할 가능성이 높은 경우에만 이연법인세자산을 인식하고 있습니다.

이연법인세자산과 부채는 당기법인세자산과 당기법인세부채를 상계할 수 있는 법적으로 집행가능한 권리를 회사가 보유하고, 이연법인세자산과 부채가 동일한 과세당국에 의해서 부과되는 법인세와 관련이 있으면서 순액으로 결제할 의도가 있는 경우에 상계됩니다.

2. 중요한 회계정책, 계속:

과. 퇴직급여

회사의 퇴직연금제도는 확정기여제도와 확정급여제도로 구분됩니다.

확정기여제도는 회사가 고정된 금액의 기여금을 별도 기금에 지급하는 퇴직연금제도이며, 기여금은 종업원이 근무 용역을 제공하였을 때 비용으로 인식됩니다.

확정급여제도는 확정기여제도를 제외한 모든 퇴직연금제도입니다. 일반적으로 확정급여제도는 연령, 근속연수나 급여수준 등의 요소에 의하여 종업원이 퇴직할 때 지급받을 퇴직연금 급여의 금액이 확정됩니다. 확정급여제도와 관련하여 재무상태표에 계상된 부채는 보고기간 말 현재 확정급여채무의 현재가치에서 사외적립자산의 공정가치를 차감한 금액입니다. 확정급여채무는 매년 독립된 보험계리인에 의해 예측단위적립방식에 따라 산정되며, 확정급여채무의 현재가치는 그 지급시점과 만기가 유사한 우량회사채의 이자율로 기대미래현금유출액을 할인하여 산정됩니다. 한편, 순확정급여자산부채와 관련한 재측정요소는 기타포괄손익으로 인식됩니다.

제도 개정, 축소 또는 정산이 발생하는 경우, 과거근무원가 또는 정산으로 인한 손익은 당기 손익으로 인식됩니다.

하. 충당부채

충당부채는 의무를 이행하기 위하여 예상되는 지출액의 현재가치로 측정되며, 시간경과로 인한 충당부채의 증가는 이자비용으로 인식됩니다.

계속;

2. 중요한 회계정책, 계속:

거. 고객충성제도

고객에게 제공하는 보상점수는 계약을 체결하지 않았다면 받을 수 없는 중요한 권리를 제공하므로 보상점수를 제공하는 약속은 별도의 수행의무입니다. 거래가격은 제품과 보상점수에 상대적 개별판매가격에 따라 배분합니다. 경영진은 보상점수의 개별판매가격을 보상점수가 상환될 때 부여되는 할인과 과거경험에 기초한 상환가능성에 근거하여 추정합니다. 제품의 개별판매가격은 소매가격에 근거하여 추정합니다.

너. 자본금

보통주와 상환의무 없는 우선주는 모두 자본으로 분류하고 있습니다.

회사가 회사의 보통주를 취득하는 경우, 직접거래원가를 포함하는 지급 대가는 그 보통주가 소각되거나 재발행될 때까지 회사의 자본에서 차감하여 표시하고 있습니다. 이러한 자기주식이 재발행되는 경우, 수취한 대가는 회사의 주주에게 귀속되는 자본에 포함하고 있습니다.

계속;

2. 중요한 회계정책, 계속 :

더. 수익인식

회사는 석유제품, 가스, 윤활기유, 화학제품 및 관련 제품의 제조, 판매와 원유 및 상기 각 제품의 수출입업을 영위하고 있습니다. 제품 판매로 인한 수익은 계약에 따라 고객에게 제품을 판매하는 시점에 인식합니다.

회사는 받을 권리를 갖게 될 대가를 더 잘 예측할 것으로 예상하는 기댓값 방법을 사용하여 변동 대가를 추정하고, 반품기한이 경과할 때 이미 인식한 누적 수익금액 중 유의적인 부분을 되돌리지 않을 가능성이 매우 높은 금액까지만 변동대가를 거래가격에 포함하여 수익을 인식합니다. 기업이 받았거나 받을 대가 중에서 권리를 갖게 될 것으로 예상하지 않는 금액은 환불부채로 계상합니다.

회사는 하나의 계약에서 식별된 여러 수행의무에 상대적 개별 판매가격을 기초로 거래가격을 배분합니다. 각 수행의무의 개별 판매가격을 추정하기 위하여 '시장평가 조정 접근법'을 사용하며, 예외적으로 일부 거래에 대해서는 예상원가를 예측하고 적절한 이윤을 더하는 '예상원가 이윤 가산 접근법'을 사용합니다.

회사는 고객에게 환불할 것으로 예상되는 총액을 계약부채(환불부채)로 인식하고 수익을 조정하며, 고객이 반품 권리를 행사할 때 고객으로부터 제품을 회수할 권리를 가지므로 그 자산을 인식하고 해당 금액만큼 매출원가를 조정합니다. 제품을 회수할 권리는 제품의 과거장부금액에서 제품을 회수하는데 드는 원가를 차감하여 측정합니다.

계속;

2. 중요한 회계정책, 계속:

러. 리스

(1) 리스제공자

회사가 리스제공자인 경우 운용리스에서 생기는 리스수익은 리스기간에 걸쳐 정액기준으로 인식합니다. 운용리스 체결 과정에서 부담하는 리스개설직접원가를 기초자산의 장부금액에 더하고 리스료 수익과 같은 기준으로 리스기간에 걸쳐 비용으로 인식합니다. 각 리스된 자산은 재무상태표에서 그 특성에 기초하여 표시하였습니다.

(2) 리스이용자

회사는 선박, 저장시설, 주유소 및 충전소 부지, 기타 시설 및 장치를 리스하고 있습니다. 리스계약은 1~20년의 고정기간으로 체결되지만 연장선택권이 있을 수 있습니다.

계약에는 리스요소와 비리스요소가 모두 포함될 수 있습니다. 회사는 상대적 개별 가격에 기초하여 계약 대가를 리스요소와 비리스요소에 배분하였습니다

리스조건은 개별적으로 협상되며 다양한 계약조건을 포함합니다.

리스계약에 따라 부과되는 다른 제약은 없지만 리스자산을 차입금의 담보로 제공할 수는 없습니다.

회사는 계약이 집행가능한 기간 내에서 해지불능기간에 리스이용자가 연장선택권을 행사할 것이 상당히 확실한 경우의 그 대상기간을 포함하여 리스기간을 산정합니다. 회사는 리스이용자와 리스제공자가 각각 다른 당사자의 동의 없이 종료할 수 있는 권리가 있는 경우 계약을 종료할 때 부담할 경제적 불이익을 고려하여 집행가능기간을 산정합니다.

2. 중요한 회계정책, 계속:

리스에서 생기는 자산과 부채는 최초에 현재가치기준으로 측정합니다. 리스부채는 다음 리스료의 순현재가치를 포함합니다.

- 받을 리스 인센티브를 차감한 고정리스료(실질적인 고정리스료 포함)
- 개시일 현재 지수나 요율을 사용하여 최초 측정한, 지수나 요율(이율)에 따라 달라지는 변동리스료
- 잔존가치보증에 따라 회사(리스이용자)가 지급할 것으로 예상되는 금액
- 회사(리스이용자)가 매수선택권을 행사할 것이 상당히 확실한 경우에 그 매수선택권의 행사가격
- 리스기간이 회사(리스이용자)의 종료선택권 행사를 반영하는 경우에 그 리스를 종료하기 위하여 부담하는 금액

리스의 내재이자율을 쉽게 산정할 수 있는 경우 그 이자율로 리스료를 할인합니다. 내재이자율을 쉽게 산정할 수 없는 경우에는 리스이용자가 비슷한 경제적 환경에서 비슷한 기간에 걸쳐 비슷한 담보로 사용권자산과 가치가 비슷한 자산을 획득하는 데 필요한 자금을 차입한다면 지급해야 할 이자율인 리스이용자의 증분차입이자율을 사용합니다.

회사는 증분차입이자율을 다음과 같이 산정합니다.

- 가능하다면 개별 리스이용자가 받은 최근 제3자 금융 이자율에 제3자 금융을 받은 이후 재무상태의 변경을 반영
- 국가, 통화, 담보, 보증과 같은 리스에 특정한 조정을 반영

회사는 지수나 요율에 따라 달라지는 변동리스료의 경우 지수나 요율이 유효할 때까지 리스부채에 포함하지 않는 변동리스료의 잠재적 미래 증가 위험에 노출되어 있습니다. 지수나 요율에 따라 달라지는 리스료의 조정액이 유효한 시점에서 리스부채를 재평가하고 사용권자산을 조정합니다.

2. 중요한 회계정책, 계속:

각 리스료는 리스부채의 상환과 금융원가로 배분합니다. 금융원가는 각 기간의 리스부채 잔액에 대하여 일정한 기간 이자율이 산출되도록 계산된 금액을 리스기간에 걸쳐 당기손익으로 인식합니다.

사용권자산은 다음 항목들로 구성된 원가로 측정합니다.

- 리스부채의 최초 측정금액
- 받은 리스 인센티브를 차감한 리스개시일이나 그 전에 지급한 리스료
- 리스이용자가 부담하는 리스개설직접원가
- 복구원가의 추정치

사용권자산은 리스개시일부터 사용권자산의 내용연수 종료일과 리스기간 종료일 중 이른 날까지의 기간동안 감가상각합니다. 회사가 매수선택권을 행사할 것이 상당히 확실한 (reasonably certain) 경우 사용권자산은 기초자산의 내용연수에 걸쳐 감가상각하며, 사용권자산의 내용연수는 1~20년입니다.

단기리스와 모든 소액자산 리스와 관련된 리스료는 정액 기준에 따라 당기손익으로 인식합니다. 단기리스는 리스기간이 12개월 이하인 리스이며, 소액자산 리스는 IT기기 등으로 구성되어 있습니다.

며. 배당금

배당금은 회사의 주주에 의해 승인된 시점에 부채로 인식하고 있습니다.

며. 주당이익

보통주 기본주당이익은 보통주에 귀속되는 당기순이익을 보고기간 동안의 회사의 가중평균 유통보통주식수로 나누어 산정한 것입니다. 우선주 기본주당이익은 참가적우선주에 귀속되는 당기순이익을 보고기간 동안의 회사의 가중평균 유통참가적우선주식수로 나누어 산정한 것입니다.

2. 중요한 회계정책, 계속:

서. 영업부문

영업부문별 정보는 회사의 최고영업의사결정자에게 내부적으로 보고되는 방식에 기초하여 공시됩니다. 최고영업의사결정자는 영업부문에 배부될 자원과 영업부문의 성과를 평가하는데 책임이 있으며, 회사는 전략적 의사결정을 수행하는 이사회를 최고영업의사결정자로 보고 있습니다.

어. 온실가스배출권과 배출부채

회사는 온실가스배출권거래제에 따라 정부로부터 무상으로 할당받은 배출권은 영(0)으로 측정하고 매입 배출권은 취득원가로 측정하며 손상차손누계액을 차감하여 표시합니다. 온실가스 배출결과 발생하는 배출부채는 회사가 보유한 해당 이행연도분 배출권의 장부금액과 이를 초과하는 배출량에 대한 의무 이행에 소요되는 지출의 보고기간말 현재 최선의 추정치의 합으로 측정합니다. 배출권과 배출부채는 각각 재무상태표에 '무형자산'과 '충당부채'로 분류합니다.

저. 재무제표 승인

회사의 재무제표는 2021년 3월 4일자로 이사회에서 승인되었으며, 정기주주총회에서 수정 승인될 수 있습니다.

3. 재무위험관리 :

가. 재무위험관리요소

회사의 재무위험관리는 주로 시장위험, 신용위험, 유동성위험에 대해 전사 각 사업주체가 안정적이고 지속적으로 경영성과를 창출할 수 있도록 지원하고, 동시에 재무구조 개선 및 자금 운영의 효율성 제고를 통해 금융비용을 절감함으로써 사업의 원가경쟁력 제고에 기여하는데 그 목적이 있습니다.

재무위험관리는 이사회 및 최고경영진이 승인한 정책에 따라 각 부서들이 긴밀히 협력하여 재무위험을 식별, 평가 및 회피하고 있습니다.

(1) 시장위험

1) 외환위험

회사는 국제적인 영업활동으로 인하여 외환위험, 특히 주로 미국 달러화와 관련된 외환위험에 노출되어 있습니다. 외환위험은 미래예상거래와 인식된 자산부채 등이 기능통화 외의 통화로 표시될 때 발생하고 있습니다.

회사의 외환 위험관리의 목표는 환율 변동의 불확실성에 따른 손익 변동을 최소화함으로써 기업의 가치를 극대화하는 데 있습니다.

회사는 외환위험을 최소화할 수 있도록 외환위험관리시스템을 구축하고 있으며, 이 시스템에 따라 영업이익에 미치는 외환위험과 외화표시 자산부채에 미치는 외환위험이 대부분 서로 상쇄될 수 있도록 관리하고 있습니다.

2020년 12월 31일 현재 다른 모든 변수가 일정하고 각 외화에 대한 원화의 환율이 10% 상승 및 하락할 경우, 당 회계기간에 대한 세후이익은 주로 미국달러화로 표시된 매출채권, 매입채무, Usance 차입금 등으로 인하여 192,738백만원(전기: 216,641백만원)만큼 감소 및 증가하나, 대부분 영업이익에 미치는 외환위험과 상쇄될 수 있는바, 외환위험은 적절히 통제되고 있습니다.

3. 재무위험관리, 계속:

2020년과 2019년 12월 31일 현재 주요 금융상품의 통화별 구성내역은 다음과 같습니다.

(단위:백만원)

구 분	2020.12.31	2019.12.31
매출채권		
KRW	261,433	376,052
USD	911,205	930,503
EUR	9,872	3,845
AUD	2,072	1,906
합 계	1,184,582	1,312,306
매입채무		
KRW	49,331	57,341
USD	1,942,246	1,597,862
JPY	884	-
합 계	1,992,461	1,655,203
차입금		
KRW	4,134,393	4,180,179
USD	1,675,586	2,199,738
합 계	5,809,979	6,379,917

계속;

3. 재무위험관리, 계속:

2) 제품마진 변동위험

회사는 원유의 구매시점과 생산제품의 판매시점이 상이하므로 이로 인한 마진 변동위험에 노출되어 있습니다. 회사의 제품마진 변동위험 관리 목표는 마진변동의 불확실성을 최소화함으로써 기업가치를 극대화하는데 있습니다.

회사는 제품의 가격변동에 따른 마진변동 위험을 최소화하기 위하여 당월 생산된 제품을 대부분 당월에 판매하고 있으며, 제품의 비축 필요성이 있는 경우 제품스왑을 통하여 미래의 가격변동 위험을 제거하여 보장된 판매마진을 확보하는 방법으로 관리하고 있습니다.

3) 이자율 위험

회사의 이자율 위험은 예금 또는 차입금에 적용되는 미래 시장이자율 변동에서 비롯됩니다. 이는 주로 변동금리부 조건의 차입금에 적용되는 이자율 변동에서 발생하며, 이로 인해 회사는 현금흐름 이자율위험에 노출되어 있습니다.

회사의 이자율 위험관리 목표는 이자율 변동으로 인한 불확실성과 순이자비용을 최소화함으로써 기업가치를 극대화하는데 있습니다.

2020년과 2019년 12월 31일 현재 모든 변수가 일정하고 이자율이 100bp 변동 시 회사의 세후이익 및 자본에 미치는 영향은 아래와 같습니다.

(단위:백만원)

구 분	당 기		전 기	
	세후이익	자본	세후이익	자본
1% 상승시	-	-	(5,901)	(5,901)
1% 하락시	-	-	5,901	5,901

계속;

3. 재무위험관리, 계속:

4) 기타포괄손익-공정가치금융자산 및 당기손익-공정가치금융자산의 가격변동위험

회사는 재무상태표상 기타포괄손익-공정가치금융자산 및 당기손익-공정가치금융자산으로 분류되는 보유 지분증권에 대한 가격위험에 노출되어 있습니다. 지분증권에 대한 투자로 인한 가격위험을 관리하기 위해 포트폴리오를 분산투자하고 있습니다.

상장주식, 비상장주식과 펀드 관련 주가의 상승 및 하락이 당기와 전기의 총포괄손익의 증가 및 감소에 미치는 영향은 아래와 같습니다. 이 분석은 다른 변수들은 일정하며 회사가 보유하고 있는 주식의 해당 주가가 10% 변동할 경우를 분석한 것입니다.

(단위:백만원)

구 분	당 기	전 기
상장주식	21	16
비상장주식	3,192	3,575
펀드	1,049	624

계속;

3. 재무위험관리, 계속:

(2) 신용위험

1) 위험관리

신용위험은 계약상대방이 계약상의 의무를 이행하지 않아 재무적 손실이 발생할 위험으로써 보유하고 있는 수취채권, 현금및현금성자산, 파생금융상품 및 금융기관 예치금 등으로부터 발생하고 있습니다. 금융기관의 경우, 독립적인 신용평가기관으로부터의 신용등급이 높은 경우에 한하여 거래를 하고 있습니다. 고객의 경우 독립적으로 신용평가를 받는다면 평가된 신용등급이 사용되며, 독립적인 신용등급이 없는 경우 고객의 재무상태와 과거경험 등 기타 요소들을 고려하여 신용을 평가하게 됩니다.

신용여신은 신용정책 상의 평가기준에 의거하여 적정한도가 산출되며 기 설정된 내부의 재량권 및 절차에 따라 엄격하게 집행됩니다.

당기말과 전기말 현재 신용위험에 대한 최대 노출정도는 다음과 같습니다.

(단위:백만원)

구 분	2020.12.31	2019.12.31
금융자산		
현금및현금성자산	734,757	288,141
매출채권	1,184,582	1,312,306
기타채권	250,579	341,027
기타금융자산	344,194	258,514
파생상품자산	5,336	566
합 계	2,519,448	2,200,554

매출채권과 기타채권을 제외하고 연체되거나 손상된 금융자산은 없으며, 매출채권 및 기타채권을 제외하고 회사가 보유하고 있는 담보는 없습니다.

3. 재무위험관리, 계속:

2) 금융자산의 손상

회사는 기대신용손실 모형이 적용되는 다음의 금융자산을 보유하고 있습니다.

- 재화 및 용역의 제공에 따른 매출채권
- 상각후원가 측정 기타채권 및 기타 금융자산
- 기타포괄손익-공정가치로 측정하는 채무상품
- 기업회계기준서 제 1116호의 적용범위에 포함되는 리스채권

리스채권에서 식별된 기대신용손실은 유의적이지 않으며, 현금성자산도 손상 규정의적용대상에 포함되나 식별된 기대신용손실은 유의적이지 않습니다.

- 매출채권

회사는 매출채권에 대해 전체 기간 기대신용손실을 손실충당금으로 인식하는 간편법을 적용합니다.

매출 거래처와 관련된 신용위험에 영향을 미칠 수 있는 정보를 이용하여 기대 신용손실을 추정하였습니다.

기초와 기말의 매출채권에 대한 손실충당금은 다음과 같습니다.

(단위: 백만원)

	당기말	당기초
총 장부금액 - 매출채권	1,186,144	1,314,650
손실충당금	(1,562)	(2,344)

계속;

3. 재무위험관리, 계속:

당기와 전기 중 매출채권의 손실충당금 변동내역은 다음과 같습니다.

(단위: 백만원)

	매출채권	
	당기	전기
기초	2,344	2,486
회수가 불가능하여 당기중 제각된 금액(순액)	(69)	(95)
환입된 미사용 금액	(713)	(47)
기말	1,562	2,344

매출채권은 회수를 더 이상 합리적으로 예상할 수 없는 경우 제각됩니다.

매출채권에 손상은 포괄손익계산서상 대손상각비로 순액으로 표시되고 있습니다. 제각된 금액의 후속적인 회수는 동일한 계정과목에 대한 차감으로 인식하고 있습니다.

- 상각후원가 측정 기타채권 및 기타 금융자산

상각후원가 측정 기타채권 및 기타 금융자산에 대한 손실충당금의 변동 내역은 없습니다.

리스채권 이외의 상각후원가 측정 기타채권 및 기타 금융자산은 모두 신용위험이 낮은 것으로 판단되며, 따라서 손실충당금은 12개월 기대신용손실로 인식하였습니다. 그 외 금융상품은 채무불이행 위험이 낮고 단기간 내에 계약상 현금흐름을 지급할 수있는 발행자의 충분한 능력이 있는 경우 신용위험이 낮은 것으로 간주합니다. 리스채권은 전체 기간 기대신용손실을 손실충당금으로 인식하는 간편법을 적용합니다.

계속;

3. 재무위험관리, 계속:

- 기타포괄손익-공정가치 측정 채무상품

기타포괄손익-공정가치로 측정하는 채무상품은 국공채, 회사채와 매각 또는 할인 대상이 되는 매출채권을 포함합니다. 기타포괄손익-공정가치로 측정하는 채무상품의 손실충당금은 당기손익에 인식되고 공정가치평가손실로 기타포괄손익에 인식되었을 금액을 감소시킵니다.

매각 또는 할인 대상이 되는 매출채권 제외한 기타포괄손익-공정가치로 측정하는 채무상품은 모두 신용위험이 낮은 것으로 판단되며, 따라서 손실충당금은 12개월 기대신용손실로 인식하였습니다. 경영진은 적어도 한 개 이상의 주요 신용평가기관에서 투자 등급인 신용등급을 받은 상장 회사채의 경우 '신용위험이 낮은' 것으로 간주합니다. 그 외 금융상품은 채무불이행 위험이 낮고 단기간 내에 계약상 현금흐름을 지급할 수 있는 발행자의 충분한 능력이 있는 경우 신용위험이 낮은 것으로 간주합니다. 매출채권은 전체 기간 기대신용손실을 손실충당금으로 인식하는 간편법을 적용합니다.

매각 또는 할인 대상이 되는 매출채권을 제외한 기타포괄손익-공정가치로 측정하는 기타 금융자산에 대한 손실충당금의 당기 중 변동내역은 없습니다.

계속;

3. 재무위험관리, 계속:

3) 대손상각비

당기와 전기 중 손익으로 인식된 금융자산의 손상 관련 대손상각비환입액은 다음과 같습니다.

(단위: 백만원)

	당기	전기
대손상각비 환입		
매출채권	713	47
합계	713	47

(3) 유동성 위험

유동성 위험은 회사가 금융부채와 관련된 의무를 충족하는 데 어려움을 겪게 될 위험입니다.

회사는 미사용 차입금한도 및 보유현금을 적정수준으로 유지하고 영업 자금 수요를 충족시킬 수 있도록 유동성에 대한 예측을 항시 검토하여 차입금 한도나 약정을 위반하는 일이 없도록 하고 있습니다. 유동성에 대한 예측 시에는 회사의 자금조달 계획, 약정 준수, 회사 내부의 목표재무비율 및 통화에 대한 제한과 같은 외부 법규나 법률 요구사항이 있는 경우 그러한 요구사항을 고려하고 있습니다.

계속;

3. 재무위험관리, 계속:

2020년과 2019년 12월 31일 현재 회사의 유동성 위험 분석내역은 다음과 같습니다.

(단위:백만원)

구 분		1년 미만	1년~2년	2년 이상	합 계
2020년 12월 31일					
매입채무		1,992,461	-	-	1,992,461
기타채무		400,734	60,403	204,477	665,614
차입금		2,696,384	519,973	2,891,493	6,107,850
통화선도(총액)	유입	1,103,218	-	-	1,103,218
	유출	(1,127,419)	-	-	(1,127,419)
제품스왑(차액)		4,095	-	-	4,095
합 계		5,069,473	580,376	3,095,970	8,745,819
2019년 12월 31일					
매입채무		1,655,203	-	-	1,655,203
기타채무		631,418	73,736	399,341	1,104,495
차입금		2,952,053	964,388	2,856,180	6,772,621
통화선도(총액)	유입	293,867	-	-	293,867
	유출	(298,771)	-	-	(298,771)
제품스왑(차액)		2,709	-	-	2,709
합 계		5,236,479	1,038,124	3,255,521	9,530,124

상기 표에 공시된 현금흐름은 현재가치 할인을 하지 않은 금액입니다.

3. 재무위험관리, 계속:

나. 자본 위험 관리

회사의 자본관리 목표는 계속기업으로서 주주 및 이해당사자들에게 이익을 지속적으로 제공할 수 있는 능력을 보호하고 자본비용을 절감하기 위해 최적 자본구조를 유지하는 것입니다.

자본구조를 유지 또는 조정하기 위하여 회사는 차입금비율, 순차입금비율 등의 재무비율을 매월 모니터링하여 필요할 경우 적절한 재무구조 개선방안을 실행하고 있습니다.

2020년과 2019년 12월 31일 현재의 차입금비율 및 순차입금비율은 다음과 같습니다.

(단위:백만원)

구 분	2020.12.31	2019.12.31
이자부 부채(A) *	6,072,630	6,827,645
현금및현금성자산 및 금융기관예치금(B)	1,078,811	546,421
순차입금(C=A-B)	4,993,819	6,281,224
자본총계(D)	5,676,593	6,486,120
차입금비율((A)/(D))	107%	105%
순차입금비율((C)/(D))	88%	97%

* 차입금 및 리스부채가 포함되어 있습니다.

4. 공정가치 :

가. 금융상품 종류별 공정가치

2020년과 2019년 12월 31일 현재 금융상품의 종류별 장부금액 및 공정가치는 다음과 같습니다.

(단위:백만원)

구 분	2020.12.31		2019.12.31	
	장부금액	공정가치	장부금액	공정가치
금융자산				
기타포괄손익-공정가치금융자산	44,505	44,505	49,837	49,837
당기손익-공정가치금융자산	19,805	19,805	9,172	9,172
합 계	64,310	64,310	59,009	59,009
금융부채				
파생상품부채	33,577	33,577	8,160	8,160
공모사채	3,934,393	3,986,365	3,195,308	3,262,279
합 계	3,967,970	4,019,942	3,203,468	3,270,439

기타금융자산 중 공정가치금융자산과 파생상품자산·부채 및 공모사채를 제외한 금융자산과 금융부채는 장부금액이 공정가치의 합리적인 근사치입니다.

나. 공정가치 서열체계

공정가치로 측정되는 금융상품은 공정가치 서열체계에 따라 구분되며 정의된 수준들은 다음과 같습니다.

- 측정일에 동일한 자산이나 부채에 대해 접근할 수 있는 활성시장의 (조정하지 않은) 공시가격 (수준 1)
- 수준 1의 공시가격 외에 자산이나 부채에 대해 직접적으로나 간접적으로 관측할 수 있는 투입변수 (수준 2)
- 자산이나 부채에 대한 관측할 수 없는 투입변수 (수준 3)

4. 공정가치, 계속:

(1) 2020년 12월 31일 현재 공정가치로 측정되는 자산과 부채의 공정가치 서열체계 구분은 다음과 같습니다.

(단위:백만원)

구 분	수준 1	수준 2	수준 3	합 계
공정가치로 측정되는 금융자산/부채				
자 산				
기타포괄손익-공정가치 금융자산				
- 지분증권	290	-	44,031	44,321
- 채무증권	184	-	-	184
당기손익-공정가치 금융자산				
- 단기매매 파생상품	-	5,336	-	5,336
- 지분증권	-	-	14,469	14,469
합 계	474	5,336	58,500	64,310
부 채				
당기손익-공정가치 금융부채				
- 단기매매 파생상품	-	33,577	-	33,577
차입금				
- 공모사채	3,986,365	-	-	3,986,365
합 계	3,986,365	33,577	-	4,019,942

계속;

4. 공정가치, 계속:

(2) 2019년 12월 31일 현재 공정가치로 측정되는 자산과 부채의 공정가치 서열체계 구분은 다음과 같습니다.

(단위:백만원)

구 분	수준 1	수준 2	수준 3	합 계
공정가치로 측정되는 금융자산/부채				
자 산				
기타포괄손익-공정가치 금융자산				
- 지분증권	220	-	49,313	49,533
- 채무증권	304	-	-	304
당기손익-공정가치 금융자산				
- 단기매매 파생상품	-	566	-	566
- 지분증권	-	-	8,606	8,606
합 계	524	566	57,919	59,009
부 채				
당기손익-공정가치 금융부채				
- 단기매매 파생상품	-	8,160	-	8,160
차입금				
- 공모사채	3,262,279	-	-	3,262,279
합 계	3,262,279	8,160	-	3,270,439

계속;

4. 공정가치, 계속:

다. 반복적인 공정가치 측정치의 서열체계 수준 간 이동

회사는 공정가치 서열체계의 수준 간 이동을 보고기간 말에 인식합니다. 당기 중 반복적인 공정가치 측정치의 수준 1과 수준 2간의 이동 내역은 없으며, 반복적인 공정가치 측정치의 수준 3의 변동 내역은 다음과 같습니다.

(단위: 백만원)

구 분	당기	전기
기초금액	57,919	47,164
취득	5,863	7,634
처분	(8,865)	-
총손익		
평가손익(기타포괄손익)	3,583	3,121
기말금액	58,500	57,919

라. 가치평가기법 및 투입변수

당기말 현재 회사는 공정가치 서열체계에서 수준 2와 수준 3으로 분류되는 반복적인공정가치 측정치에 대해 다음의 가치평가기법과 투입변수를 사용하고 있습니다.

(1) 수준 3

(단위:백만원)

구 분	공정가치	수준	가치평가기법	수준3 투입변수	투입변수 범위
기타포괄손익-공정가치 지분상품					
지분증권	44,031	3	현재가치기법	할인율	8.58%
당기손익-공정가치 금융자산					
지분증권	14,469	3	순자산가치접근법	할인율	N/A

4. 공정가치, 계속:

(2) 수준 2

(단위:백만원)

구분	공정가치	수준	가치평가기법
단기매매 파생상품(당기손익인식금융자산)			
통화선도	5,127	2	현재가치기법
제품스왑	209	2	현재가치기법
단기매매 파생상품(당기손익인식금융부채)			
통화선도	29,273	2	현재가치기법
제품스왑	4,304	2	현재가치기법

마. 수준 3으로 분류된 공정가치 측정치의 가치평가과정

회사의 재무부서는 재무보고 목적의 공정가치 측정을 담당하고 있으며 이러한 공정가치 측정치는 수준 3으로 분류되는 공정가치 측정치를 포함하고 있습니다. 회사의 재무부서는 공정가치 평가과정 및 그 결과에 대하여 회사의 경영진에게 보고합니다.

바. 수준 3으로 분류된 반복적인 공정가치 측정치의 민감도 분석

금융상품의 민감도 분석은 통계적 기법을 이용한 관측 불가능한 투입변수의 변동에 따른 금융상품의 가치 변동에 기초하여 유리한 변동과 불리한 변동으로 구분하여 이루어집니다. 그리고 공정가치가 두 개 이상의 투입변수에 영향을 받는 경우에는 가장유리하거나 또는 가장 불리한 금액을 바탕으로 산출됩니다. 민감도 분석대상인 수준 3으로 분류되는 금융상품은 공정가치 변동이 기타포괄손익 또는 당기손익으로 인식되는 지분증권이 있습니다.

5. 중요한 회계추정 및 가정 :

회사는 미래에 대하여 추정 및 가정을 하고 있습니다. 추정 및 가정은 지속적으로 평가되며, 과거 경험과 현재의 상황에서 합리적으로 예측가능한 미래의 사건을 고려하여 이루어집니다. 이러한 회계추정은 실제 결과와 다를 수도 있습니다.

2020년도 중 COVID-19의 확산은 국내외 경제에 중대한 영향을 미쳤으며, 이로 인해 전반적인 제품수요 저하 및 유가 하락으로 회사의 당기 재무상태와 재무성과에도 상당한 영향을 주었습니다. 향후 COVID-19의 둔화 또는 확산은 2020년 이후 재무제표에도 긍정적 또는 부정적 영향을 줄 수 있을 것으로 예상됩니다.

다음 회계연도의 주요 자산 및 부채 장부금액에 중대한 조정을 미칠 수 있는 유의적인 위험에 대한 추정 및 가정은 다음과 같습니다.

가. 순확정급여자산부채

순확정급여자산부채의 현재가치는 보험수리적방식에 의해 결정되는 다양한 요소들 특히 할인율의 변동에 영향을 받습니다(주석 20 참조).

나. 금융상품의 공정가치

활성시장에서 거래되지 않는 금융상품의 공정가치는 원칙적으로 평가기법을 사용하여 결정됩니다. 회사는 보고기간말 현재 중요한 시장상황에 기초하여 다양한 평가기법의 선택 및 가정에 대한 판단을 하고 있습니다(주석 4 참조).

계속;

5. 중요한 회계추정 및 가정, 계속:

다. 법인세

회사의 과세소득에 대한 법인세는 세법 및 과세당국의 결정을 적용하여 산정되므로 최종 세효과를 산정하는 데에는 불확실성이 존재합니다(주석 30 참조).

회사는 특정 기간동안 과세소득의 일정 금액을 투자, 임금증가 등에 사용하지 않았을때 세법에서 정하는 방법에 따라 산정된 법인세를 추가로 부담합니다. 따라서, 해당 기간의 당기법인세와 이연법인세를 측정할 때 이에 따른 세효과를 반영하여야 하고, 이로 인해 회사가 부담할 법인세는 각 연도의 투자, 임금증가 등의 수준에 따라 달라지므로 최종 세효과를 산정하는데에는 불확실성이 존재합니다.

라. 영업권의 손상차손

영업권의 손상 여부를 검토하기 위한 현금창출단위의 회수가능금액은 사용가치의 계산에 기초하여 결정됩니다(주석 15 참조).

마. 금융자산의 손상

금융자산의 손실충당금은 부도위험 및 기대손실률 등에 대한 가정에 기초하여 측정됩니다. 회사는 이러한 가정의 설정 및 손상모델에 사용되는 투입변수의 선정에 있어서 회사의 과거 경험, 현재 시장 상황, 재무보고일 기준의 미래전망정보 등을 고려하여 판단합니다(주석 3.(2).2 참조).

계속;

5. 중요한 회계추정 및 가정, 계속:

마. 리스

리스기간을 산정할 때에 경영진은 연장선택권을 행사하거나 종료선택권을 행사하지 않을 경제적 유인이 생기게 하는 관련되는 사실 및 상황을 모두 고려합니다. 연장선택권의 대상 기간(또는 종료선택권의 대상 기간)은 리스이용자가 연장선택권을 행사할 것(또는 행사하지 않을 것)이 상당히 확실한 경우에만 리스기간에 포함됩니다.

회사는 유의적인 원가나 사업 중단 없이도 자산을 대체할 수 있으므로 사무실 등의 리스에서 대부분의 연장선택권은 리스부채에 포함하지 않습니다.

선택권이 실제로 행사되거나(행사되지 않거나) 회사가 선택권을 행사할(행사하지 않을) 의무를 부담하게 되는 경우에 리스기간을 다시 평가합니다. 리스이용자가 통제할수 있는 범위에 있고 리스기간을 산정할 때에 영향을 미치는 유의적인 사건이 일어나거나 상황에 유의적인 변화가 있을 때에만 회사는 연장선택권을 행사할 것(또는 행사하지 않을 것)이 상당히 확실한지의 판단을 변경합니다.

또한, 회사는 최초 인식시점에 잔존가치보증에 따라 지급할 것으로 예상되는 금액을 추정하여 리스부채의 일부로 인식합니다. 일반적으로 리스개시일에 예상되는 잔존가치는 보증금액과 같거나 더 높으므로 회사는 보증에 따라 어떤 금액을 지급할 것으로 예상하지 않습니다.

사. 재고자산의 순실현가치의 측정

재고자산은 취득원가와 순실현가능가치 중 낮은 금액으로 측정하고 있습니다. 순실현가능가치 측정은 예상판매가격 및 예상판매비용의 추정이 필요하며, 이러한 추정에 경영진의 판단이 중요한 역할을 하게 됩니다.

6. 영업부문별 정보 :

가. 영업부문에 대한 일반정보

회사는 영업부문을 제품 및 제품공정의 특성 등을 고려하여 정유부문, 윤활부문, 석유화학부
문으로 구분하고 있습니다.

나. 당기와 전기의 영업부문별 재무현황

(단위:백만원)

구 분	정유부문		윤활부문		석유화학부문		합 계	
	당기	전기	당기	전기	당기	전기	당기	전기
(1) 매출액								
외부매출액	12,634,992	19,002,869	1,238,381	1,516,046	2,862,131	3,875,065	16,735,504	24,393,980
부문간 내부매출액	3,746,009	5,249,636	173,245	180,030	800,195	1,213,634	4,719,449	6,643,300
합 계	16,381,001	24,252,505	1,411,626	1,696,076	3,662,326	5,088,699	21,454,953	31,037,280
(2) 영업이익(손실)	(1,704,306)	(52,359)	424,378	216,918	179,416	255,491	(1,100,512)	420,050
(3) 고정자산								
유형 및 무형자산	7,061,126	6,978,375	184,858	144,377	2,930,269	2,925,621	10,176,253	10,048,373
감가상각비 등	385,114	385,955	9,115	12,912	172,540	166,547	566,769	565,414

다. 당기와 전기의 지역별 매출은 다음과 같습니다.

(단위:백만원)

구 분	당 기	전 기
국내매출	7,667,555	10,804,483
동 남 아	2,188,420	4,191,823
중 국	2,379,318	2,743,140
아메리카	863,017	1,094,355
일 본	1,378,585	1,952,792
호 주	1,007,567	1,064,794
유 럽	206,523	797,854
기 타	1,044,519	1,744,739
합 계	16,735,504	24,393,980

6. 영업부문별 정보, 계속:

라. 당기와 전기 중 회사 매출액의 10% 이상을 차지하는 외부 고객과 관련된 정보는 다음과 같습니다.

(단위:백만원)

구분	매출액		관련 보고 부문
	당기	전기	
고객 1(*)	2,874,290	3,994,821	정유 및 석유화학부문

(*) 회사의 특수관계자인 Aramco Trading Company, Aramco Trading Singapore PTE. LTD. 및 Aramco Trading Fujairah FZE 입니다.

7. 현금및현금성자산 :

가. 2020년과 2019년 12월 31일 현재 현금및현금성자산의 내역은 다음과 같습니다.

(단위:백만원)

구분	2020.12.31	2019.12.31
현금	54	80
당좌예금	9	7
보통예금	2,002	7,420
외화예금	222,131	93,064
정기예금	395,000	-
기타	115,615	187,650
합계	734,811	288,221

나. 2020년과 2019년 12월 31일 현재 현금흐름표상 현금및현금성자산과 재무상태표상의 현금및현금성자산은 동일합니다.

8. 매출채권 및 기타채권 :

가. 2020년과 2019년 12월 31일 현재 매출채권 및 기타채권의 내역은 다음과 같습니다.

(단위:백만원)

구 분	2020.12.31		2019.12.31	
	유 동	비유동	유 동	비유동
매출채권				
매출채권	1,186,144	-	1,314,650	-
매출채권 대손충당금	(1,562)	-	(2,344)	-
소 계	1,184,582	-	1,312,306	-
기타채권				
미수금	157,160	-	250,760	-
미수수익	449	-	1,362	-
대여금	7,406	35,194	7,149	39,951
리스채권 (주석 35)	6,943	16,550	5,834	10,323
보증금	-	26,877	-	25,648
소 계	171,958	78,621	265,105	75,922
합 계	1,356,540	78,621	1,577,411	75,922

계속;

8. 매출채권 및 기타채권, 계속 :

나. 2020년과 2019년 12월 31일 현재 매출채권의 연령별 장부금액은 다음과 같습니다.

(단위:백만원)

구 분	2020.12.31	2019.12.31
연체되지 않은 채권	1,181,704	1,308,234
1개월 미만 연체	3,512	4,774
1개월 초과 3개월 이하 연체	392	401
3개월 초과 6개월 이하 연체	126	95
6개월 초과 1년 이하 연체	110	46
1년 초과 연체	300	1,100
합 계	1,186,144	1,314,650

보고기간종료일 현재 매출채권 및 기타채권 중 408,649백만원(전기말 : 647,347백만원)에 대하여 거래처로부터 담보를 제공받고 있습니다. 담보가 제공된 매출채권 중 2,635백만원(전기말 : 4,690백만원)은 연체되었으나 손상되지 않았습니다.

다. 2020년과 2019년 12월 31일 현재 기타채권의 연령별 장부금액은 다음과 같습니다.

(단위:백만원)

구 분	2020.12.31	2019.12.31
연체되지 않은 채권	249,371	341,004
1개월 미만 연체	208	23
1개월 초과 3개월 이하 연체	-	-
3개월 초과 6개월 이하 연체	1,000	-
합 계	250,579	341,027

8. 매출채권 및 기타채권, 계속:

라. 손상

매출채권, 상각후원가 측정 기타채권의 손상 및 회사의 신용위험 관련 사항은 주석 3.(2).2)를 참고하시기 바랍니다.

마. 당기말 현재 회사가 양도한 매출채권 중 만기가 도래하지 않은 매출채권액은 15 백만 USD(전기말: 280백만 USD)입니다. 당기말 현재 회사는 한국수출입은행의 1개금융기관에 동 채권을 양도 하였으며, 매출채권의 위험과 보상이 대부분 이전되었으므로 이를 매출채권 매각거래로 회계처리하였습니다(주석 21 참조).

바. 회사는 계약상 현금 흐름을 회수하는 목적으로 매출채권을 보유하고 있으므로 매출채권의 사업모형을 계약상 현금수취 목적의 사업모형으로 분류합니다. 매출채권의일부를 할인약정이 체결된 경우 사업모형에 대한 판단을 평가합니다. 매도금액이 빈번하지 않거나 개별적으로 혹은 집합적으로 유의적이지 않을 경우 현금수취 목적의 사업모형과 일관된 것으로 판단합니다. 특정 종류의 매출채권을 할인하고, 나머지 매출채권에 대하여 특정 종류의 매출채권 포트폴리오는 매도 또는 수취사업모형으로 구분하고, 할인하지 않는 포트폴리오는 수취사업모형으로 구분합니다. 매도 또는 수취사업 모형으로 구분되는 매출채권은 공정가치로 평가하며, 평가손익은 기타포괄손익으로 인식합니다.

9. 기타금융자산 및 기타자산 :

가. 기타금융자산 중 당기손익-공정가치 금융자산

(단위: 백만원)

구 분	2020.12.31	2019.12.31
비유동		
펀드	14,469	8,606

나. 기타금융자산 중 기타포괄손익-공정가치 금융자산

(1) 기타포괄손익-공정가치 지분상품

(단위: 백만원)

구 분	2020.12.31	2019.12.31
비유동		
상장주식	290	220
비상장주식	44,031	49,313
합 계	44,321	49,533

2020년과 2019년 12월 31일 현재 비상장주식의 공정가치는 미래 현금흐름을 시장이자율에 비상장주식과 관련된 위험가산율을 조정한 이자율로 할인하여 계산하고 있습니다.

위 지분상품의 처분시에는 관련 기타포괄손익누계액은 이익잉여금으로 재분류되며 당기손익으로 재분류되지 않습니다.

계속;

9. 기타금융자산 및 기타자산, 계속 :

(2) 기타포괄손익-공정가치 채무상품

기타포괄손익-공정가치 채무상품은 다음과 같으며 동 상품들은 계약 현금흐름이 원금과 이자만으로 구성되어 있습니다.

(단위: 백만원)

구 분	2020.12.31	2019.12.31
국공채		
유동	119	121
비유동	65	183
합 계	184	304

위 채무상품의 처분시에는 관련 기타포괄손익누계액은 당기손익으로 재분류됩니다.

다. 기타금융자산 중 상각후원가 측정 금융자산

(단위: 백만원)

구 분	2020.12.31			2019.12.31		
	유동	비유동	합계	유동	비유동	합계
단기금융상품(정기예금 등)(*)	344,000	-	344,000	258,200	-	258,200
당좌개설보증금(*)	-	10	10	-	10	10
총 장부금액	344,000	10	344,010	258,200	10	258,210
차감: 손실충당금	-	-	-	-	-	-
상각후원가	344,000	10	344,010	258,200	10	258,210

(*) 단기금융상품 중 21,984백만원은 회사의 계약이행보증 등과 관련하여 질권 설정된 것으로 그 사용이 제한되어 있으며(주석 16참조), 당좌개설보증금 10백만원도 사용이 제한되어 있습니다.

계속;

9. 기타금융자산 및 기타자산, 계속 :

라. 당기와 전기 중 기타포괄손익-공정가치 금융자산의 변동내역은 다음과 같습니다.

(단위:백만원)

구 분	당 기	전 기
기 초	49,837	50,431
취 득	1	2
처 분	(8,987)	(3,729)
기타포괄손익	3,654	3,133
기 말	44,505	49,837
차감 : 비유동항목	44,386	49,716
유동항목	119	121

마. 2020년과 2019년 12월 31일 현재 기타자산의 내역은 다음과 같습니다.

(단위:백만원)

구 분	2020.12.31		2019.12.31	
	유 동	비유동	유 동	비유동
선 급 금	941	10,399	5,896	-
선급비용(*)	6,840	-	8,772	63,639
제세미수금	339,865	-	286,358	-
사용권자산(주석35)	-	244,130	-	426,396
합 계	347,646	254,529	301,026	490,035

(*) 전기말 기준 종속기업인 동북화학(주)와 체결한 장기용역계약과 관련한 금액 63,484백만원(선급비용은 3,534백만원, 장기선급비용 59,950백만원)이 포함되어 있으며, 당기중 합병으로 인한 장기용역계약이 해지로 해당 금액이 모두 소멸되었습니다.

10. 파생상품 :

가. 2020년과 2019년 12월 31일 현재 파생상품 관련 자산·부채의 내역은 다음과 같습니다

(단위:백만원)

구 분	2020.12.31		2019.12.31	
	자 산	부 채	자 산	부 채
매매목적				
통화선도-단기매매	5,127	29,273	566	5,451
제품스왑-단기매매	209	4,304	-	2,709
합 계	5,336	33,577	566	8,160
유동항목	5,336	33,577	566	8,160

나. 2020년과 2019년 12월 31일 현재 단기매매파생상품은 유동자산 또는 유동부채로 분류하고 있습니다.

11. 범주별 금융상품 :

가. 2020년 12월 31일 현재 금융상품의 내역은 다음과 같습니다.

(1) 금융자산

(단위:백만원)

구 분	상각후원가로 측정하는 금융자산	기타포괄손익-공 정 가치 금융자산	당기손익-공정가 치 금융자산	기타의 금융자산(*)	합 계
재무상태표상 자산					
현금및현금성자산	734,811	-	-	-	734,811
매출채권	1,177,047	7,535	-	-	1,184,582
기타채권	227,086	-	-	23,493	250,579
기타금융자산	344,010	44,505	14,469	-	402,984
파생상품	-	-	5,336	-	5,336
합 계	2,482,954	52,040	19,805	23,493	2,578,292

(*) 기타의 금융자산은 범주별 금융자산의 적용을 받지 않는 리스채권입니다.

(2) 금융부채

(단위:백만원)

구 분	상각후원가로 측정 하는 금융부채	당기손익-공정가치 금융부채	기타의 금융부채(*)	합 계
재무상태표상 부채				
매입채무	1,992,461	-	-	1,992,461
기타채무	373,351	-	262,651	636,002
차입금	5,809,979	-	-	5,809,979
파생상품	-	33,577	-	33,577
합 계	8,175,791	33,577	262,651	8,472,019

(*) 기타의 금융부채는 범주별 금융부채의 적용을 받지 않는 리스부채입니다.

계속;

11. 범주별 금융상품, 계속:

나. 2019년 12월 31일 현재 금융상품의 내역은 다음과 같습니다.

(1) 금융자산

(단위:백만원)

구 분	상각후원가로 측정하는 금융자산	기타포괄손익-공 정 가치 금융자산	당기손익-공정가 치 금융자산	기타의 금융자산(*)	합 계
재무상태표상 자산					
현금및현금성자산	288,221	-	-	-	288,221
매출채권	1,274,513	37,793	-	-	1,312,306
기타채권	324,870	-	-	16,157	341,027
기타금융자산	258,210	49,837	8,606	-	316,653
파생상품	-	-	566	-	566
합 계	2,145,814	87,630	9,172	16,157	2,258,773

(*) 기타의 금융자산은 범주별 금융자산의 적용을 받지 않는 리스채권입니다.

(2) 금융부채

(단위:백만원)

구 분	상각후원가로 측정 하는 금융부채	당기손익-공정가치 금융부채	기타의 금융부채(*)	합 계
재무상태표상 부채				
매입채무	1,655,203	-	-	1,655,203
기타채무	576,978	-	447,728	1,024,706
차입금	6,379,917	-	-	6,379,917
파생상품	-	8,160	-	8,160
합 계	8,612,098	8,160	447,728	9,067,986

(*) 기타의 금융부채는 범주별 금융부채의 적용을 받지 않는 리스부채입니다.

계속;

11. 범주별 금융상품, 계속:

다. 당기와 전기에 발생한 금융상품 범주별 순손익은 다음과 같습니다.

(단위:백만원)

구 분	당 기	전 기
상각후원가로 측정하는 금융자산		
이자수익	11,820	13,404
외환손익	(63,024)	45,649
대손충당금환입	713	47
당기손익인식금융자산·부채		
파생상품손익	(69,859)	(34,925)
기타포괄손익-공정가치 금융자산		
평가 및 처분(기타포괄손익)	3,654	3,133
이자수익	5	85
배당수익	688	947
기타의 금융자산		
이자수익	425	380
상각후원가로 측정하는 금융부채		
외환손익	185,917	(155,962)
이자비용(*)	(150,593)	(176,517)
기타의 금융부채		
이자비용	(10,595)	(10,839)
외환손익	8,973	(663)

(*) 적격자산에 대한 자본화금액이 차감된 금액입니다.

12. 재고자산 :

2020년과 2019년 12월 31일 현재 재고자산의 내역은 다음과 같습니다.

(단위:백만원)

구 분	2020.12.31	2019.12.31
상 품	17,302	12,215
상품평가손실총당금	(59)	(14)
제 품	457,341	692,617
제품평가손실총당금	(6,201)	(20,456)
반 제 품	298,008	434,851
반제품평가손실총당금	(648)	(12,509)
원 재 료	1,382,376	2,048,097
원재료평가손실총당금	(307)	(482)
저 장 품	44,477	41,714
합 계	2,192,289	3,196,033

당기에 매출원가로 비용인식한 재고자산의 원가는 15,032,064백만원(전기:20,810,146백만원)이며, 재고자산평가손실환입은 26,247백만원(전기: 재고자산평가손실환입 210,430백만원)입니다.

13. 종속기업, 공동기업 및 관계기업 투자 :

가. 2020년과 2019년 12월 31일 현재 종속기업, 공동기업 및 관계기업 투자에 대한 내역은 다음과 같습니다.

(단위:백만원)

구 분	기 업 명	설립국가	결산월	주식수	소유지분율	2020.12.31	2019.12.31
종속기업	S-International Ltd.	사모아	12월	10주	100%	1,264	1,264
종속기업(*1)	동북화학(주)	한국	12월	473,000주	100%	-	132,708
종속기업	S-OIL Singapore Pte. Ltd.	싱가포르	12월	1,200,000주	100%	1,032	1,032
공동기업(*2)	에스-오일토탈유탄유(주)	한국	12월	3,500,001주	50%+1주	24,226	24,226
합 계						26,522	159,230

(*1) 당기중 동북화학(주)는 회사에 합병되어 종속기업에서 제외되었습니다.

(*2) 당기말 현재 지분율 과반수 보유회사이나, 다른 주주와의 약정에 의해 지배력을 행사할 수 없어 연결대상 종속기업에서 제외하였습니다.

나. 당기와 전기 중 종속기업, 공동기업 및 관계기업 투자주식의 변동내역은 다음과 같습니다

(단위:백만원)

구 분	당 기	전 기
기초금액	159,230	159,102
취 득	-	1,032
처 분	-	(904)
합 병	(132,708)	-
보고기간말 금액	26,522	159,230

14. 유형자산 :

가. 당기와 전기 중 유형자산의 증감내역은 다음과 같습니다.

(1) 당기

(단위:백만원)

구 분	토 지	건 물	구축물	기계장치	차량운반구	기타의 유형자산	촉 매	건설중인 자산	합 계
2020년 1월 1일									
원가	1,789,074	529,734	1,663,419	8,131,084	14,784	1,027,337	870,361	932,888	14,958,681
감가상각누계액	-	(108,255)	(622,073)	(3,013,736)	(13,570)	(601,615)	(595,143)	-	(4,954,392)
순장부금액	1,789,074	421,479	1,041,346	5,117,348	1,214	425,722	275,218	932,888	10,004,289
2020년 기중 변동액									
기초 순장부금액	1,789,074	421,479	1,041,346	5,117,348	1,214	425,722	275,218	932,888	10,004,289
취 득	-	48	169	1	5	44,934	104,661	383,564	533,382
합병으로 인한 취득(주식 37)	31,842	1,439	96,789	-	11	150	-	-	130,231
본계정대체로 인한 증감	-	737	204,067	33,758	-	87,560	16,454	(349,703)	(7,127)
처 분	(13,769)	(743)	(5,295)	-	-	(3,665)	(279)	-	(23,751)
감가상각비	-	(13,289)	(67,081)	(217,185)	(492)	(101,307)	(159,880)	-	(559,234)
기말 순장부금액	1,807,147	409,671	1,269,995	4,933,922	738	453,394	236,174	966,749	10,077,790
2020년 12월 31일									
원가	1,807,147	529,836	1,957,818	8,164,843	14,420	795,687	638,772	966,749	14,875,272
감가상각누계액	-	(120,165)	(687,823)	(3,230,921)	(13,682)	(342,293)	(402,598)	-	(4,797,482)
순장부금액	1,807,147	409,671	1,269,995	4,933,922	738	453,394	236,174	966,749	10,077,790

(2) 전기

(단위:백만원)

구 분	토 지	건 물	구축물	기계장치	차량운반구	기타의 유형자산	촉 매	건설중인 자산	합 계
2019년 1월 1일									
원가	1,742,793	520,777	1,644,681	7,947,627	14,761	712,982	1,188,372	780,028	14,552,021
감가상각누계액	-	(95,542)	(559,749)	(2,800,659)	(13,102)	(518,044)	(965,575)	-	(4,952,671)
순장부금액	1,742,793	425,235	1,084,932	5,146,968	1,659	194,938	222,797	780,028	9,599,350
2019년 기중 변동액									
기초 순장부금액	1,742,793	425,235	1,084,932	5,146,968	1,659	194,938	222,797	780,028	9,599,350
취 득	-	55	50	314	191	27,327	172,770	643,805	844,512
본계정대체로 인한 증감	49,356	14,739	19,628	183,142	89	296,047	54,515	(490,746)	126,770
처 분	(3,075)	(5,187)	(345)	-	-	(226)	-	(199)	(9,032)
감가상각비	-	(13,363)	(62,919)	(213,076)	(725)	(92,364)	(174,864)	-	(557,311)
기말 순장부금액	1,789,074	421,479	1,041,346	5,117,348	1,214	425,722	275,218	932,888	10,004,289
2019년 12월 31일									
원가	1,789,074	529,734	1,663,419	8,131,084	14,784	1,027,337	870,361	932,888	14,958,681
감가상각누계액	-	(108,255)	(622,073)	(3,013,736)	(13,570)	(601,615)	(595,143)	-	(4,954,392)

순장부금액	1,789,074	421,479	1,041,346	5,117,348	1,214	425,722	275,218	932,888	10,004,289
-------	-----------	---------	-----------	-----------	-------	---------	---------	---------	------------

14. 유형자산, 계속 :

나. 당기의 감가상각비 중 528,392백만원(전기: 528,398백만원)은 매출원가, 26,382백만원(전기: 24,298백만원)은 판매비, 4,460백만원(전기: 4,615백만원)은 관리비에 포함되어 있습니다.

다. 2020년 12월 31일 현재 회사의 일부 유형자산은 차입금 등에 대한 담보로 제공되어 있습니다(주석 16 참조).

라. 당기 중 적격자산인 유형자산에 대해 자본화된 차입원가는 3,138백만원(전기: 3,595백만원)입니다. 자본화가능차입원가를 산정하기 위하여 사용된 일반차입금의 자본화차입이자율은 1.96%(전기: 2.41%)이며 특정차입금은 없습니다(전기 특정차입금의 자본화차입이자율 : 2.44%).

마. 당기말 현재 회사의 건설중인자산은 공장시설 관련 공사와 토지 취득과 관련된 지출 등으로 구성되어 있습니다.

바. 2020년 12월 31일 현재 회사는 공장 설비와 관련하여 삼성화재의 3개 보험사에 보험을 가입하고 있으며, 동 보험의 보험금은 KDB산업은행의 8개 금융기관에 2,520,000백만원 한도의 질권이 설정되어 있습니다.

15. 무형자산 :

가. 당기와 전기 중 무형자산의 증감내역은 다음과 같습니다.

(1) 당기

(단위:백만원)

구 분	전용시설이용권	기타의무형자산	회원권	영업권	합 계
2020년 1월 1일					
원가	10,794	94,170	22,450	-	127,414
상각누계액	(6,208)	(74,796)	(2,326)	-	(83,330)
순장부금액	4,586	19,374	20,124	-	44,084
2020년 기중 변동액				-	
기초 순장부금액	4,586	19,374	20,124	-	44,084
취득	-	-	-	-	-
합병으로 인한 증가	-	10	151	57,080	57,241
본계정대체로 인한 증감	-	7,127	-	-	7,127
감소	-	(421)	(2,033)	-	(2,454)
상각비	(545)	(6,990)	-	-	(7,535)
기말 순장부금액	4,041	19,100	18,242	57,080	98,463
2020년 12월 31일					
원가	10,794	100,886	20,392	57,080	189,152
상각누계액(*)	(6,753)	(81,786)	(2,150)	-	(90,689)
순장부금액	4,041	19,100	18,242	57,080	98,463

(*) 손상차손누계액을 합산한 금액입니다.

계속;

15. 무형자산, 계속:

(2) 전기

(단위:백만원)

구 분	전용시설이용권	기타의무형자산	회원권	합 계
2019년 1월 1일				
원가	9,501	90,273	22,798	122,572
상각누계액	(5,637)	(67,264)	(2,471)	(75,372)
순장부금액	3,864	23,009	20,327	47,200
2019년 기중 변동액				
기초 순장부금액	3,864	23,009	20,327	47,200
취득	-	32	230	262
본계정대체로 인한 증감	1,293	3,865	-	5,158
감소	-	-	(433)	(433)
상각비	(571)	(7,532)	-	(8,103)
기말 순장부금액	4,586	19,374	20,124	44,084
2019년 12월 31일				
원가	10,794	94,170	22,450	127,414
상각누계액(*)	(6,208)	(74,796)	(2,326)	(83,330)
순장부금액	4,586	19,374	20,124	44,084

(*) 손상차손누계액을 합산한 금액입니다.

나. 당기의 상각비 중 2,997백만원(전기: 2,926백만원)은 매출원가, 739백만원(전기:701백만원)은 판매비, 3,799백만원(전기: 4,476백만원)은 관리비에 포함되어 있습니다.

다. 회사가 비용으로 인식한 연구와 개발 관련 지출의 총액은 11,355백만원(전기: 17,597백만원)입니다.

16. 담보제공자산 :

2020년 12월 31일 현재 회사가 차입금 등과 관련하여 제공한 담보자산의 내역은 다음과 같습니다.

(단위:백만원)

담보제공자산	담보설정액	채권자	내역	차입잔액
공장부지, 건물, BTX시설 등	₩ 19,350 USD 143,653,600 FRF 154,786,800 JPY 11,781,000,000	KDB산업은행	유산스차입금 등	₩ 450,293 (USD 230,048,379)
공장부지, 건물, 시설 등(*1)	₩ 2,520,000	KDB산업은행 등	산업시설자금	-
정기예금(질권설정)(*2)	₩ 809	한국철도공사	계약이행보증	-
정기예금(질권설정)(*2)	₩ 4,627	한국산업단지공단	계약이행보증	-
정기예금(질권설정)(*2)	₩ 16,548	조달청	계약이행보증	-
합 계				₩ 450,293

(*1) 상기 공장부지, 건물, 시설 및 건설중인자산은 KDB산업은행외 8개 금융기관과의 산업시설자금대출약정과 관련하여 담보로 제공되어 있으며, 2020년 12월 31일 현재 산업시설자금대출약정의 실행금액은 없습니다.

(*2) 단기금융상품 중 21,984백만원은 회사의 계약이행보증 등과 관련하여 질권 설정된 것으로 그 사용이 제한되어 있습니다.

17. 매입채무, 기타채무 및 기타부채 :

가. 2020년과 2019년 12월 31일 현재 매입채무 및 기타채무의 내역은 다음과 같습니다.

(단위:백만원)

구 분	2020.12.31		2019.12.31	
	유 동	비유동	유 동	비유동
매입채무	1,992,461		1,655,203	-
기타채무				
미지급금	325,015	-	518,273	-
미지급비용	11,068	-	22,398	-
미지급배당금	62	-	66	-
리스부채(주석35)	54,676	207,975	78,009	369,719
임대보증금	-	37,206	-	36,241
기타채무 소계	390,821	245,181	618,746	405,960
합 계	2,383,282	245,181	2,273,949	405,960

나. 2020년과 2019년 12월 31일 현재 기타부채의 내역은 다음과 같습니다.

(단위:백만원)

구 분	2020.12.31		2019.12.31	
	유 동	비유동	유 동	비유동
선 수 금	125,476	-	88,081	-
예 수 금	3,951	-	4,145	-
제세미지급금	1,367,573	-	533,651	-
합 계	1,497,000	-	625,877	-

18. 차입금 :

가. 2020년과 2019년 12월 31일 현재 차입금의 내역은 다음과 같습니다.

(단위:백만원)

구 분	2020.12.31	2019.12.31
유동부채		
원화단기차입금	200,000	120,000
유산스차입금	1,675,586	2,199,738
유동성사채	739,791	359,813
유동성장기차입금	-	145,561
소 계	2,615,377	2,825,112
비유동부채		
사채	3,194,602	2,835,495
장기차입금	-	719,310
소 계	3,194,602	3,554,805
합 계	5,809,979	6,379,917

18. 차입금, 계속 :

나. 2020년과 2019년 12월 31일 현재 회사의 차입금 상세내역은 다음과 같습니다.

(단위:백만원)

종 류	차입처	만기일	이자율(%)	금 액	
			2020.12.31	2020.12.31	2019.12.31
(1) 단기차입금					
원화단기차입금	KDB산업은행	2021.9.29	1.2	200,000	120,000
유산스차입금	KDB산업은행외	2021.3.26 외	0.44 ~ 0.77	1,675,586	2,199,738
소 계				1,875,586	2,319,738
(2) 유동성장기차입금					
에너지시설대출	하나은행	-	-	-	280
산업시설자금	KDB산업은행	-	-	-	10,714
산업시설자금	KDB산업은행외	-	-	-	134,567
소 계				-	145,561
(3) 장기차입금					
산업시설자금	KDB산업은행	-	-	-	40,178
산업시설자금	KDB산업은행외	-	-	-	679,132
소 계				-	719,310
합 계				1,875,586	3,184,609

계속;

18. 차입금, 계속:

다. 2020년과 2019년 12월 31일 현재 회사가 발행한 사채의 상세내역은 다음과 같습니다.

(단위:백만원)

내역	발행일	만기상환일	이자율(%)	금액	
			2020.12.31	2020.12.31	2019.12.31
제45-3회 공모	2012.8.28	2022.8.28	3.530	50,000	50,000
제46-2회 공모	2014.6.26	2021.6.26	3.234	110,000	110,000
제46-3회 공모	2014.6.26	2024.6.26	3.468	70,000	70,000
제47-2회 공모	2014.11.27	2021.11.27	2.706	80,000	80,000
제47-3회 공모	2014.11.27	2024.11.27	2.990	130,000	130,000
제48-1회 공모	2015.10.29	2020.10.29	2.297	-	230,000
제48-2회 공모	2015.10.29	2022.10.29	2.391	70,000	70,000
제48-3회 공모	2015.10.29	2025.10.29	2.657	100,000	100,000
제49-1회 공모	2016.4.18	2021.4.18	1.930	230,000	230,000
제49-2회 공모	2016.4.18	2023.4.18	2.101	60,000	60,000
제49-3회 공모	2016.4.18	2026.4.18	2.225	60,000	60,000
제50-1회 공모	2016.9.2	2021.9.2	1.646	210,000	210,000
제50-2회 공모	2016.9.2	2023.9.2	1.722	80,000	80,000
제50-3회 공모	2016.9.2	2026.9.2	1.932	60,000	60,000
제51-1회 공모	2017.2.22	2022.2.22	2.197	230,000	230,000
제51-2회 공모	2017.2.22	2024.2.22	2.438	110,000	110,000
제51-3회 공모	2017.2.22	2027.2.22	2.559	60,000	60,000
제52-1회 공모	2017.9.19	2020.9.19	2.046	-	130,000
제52-2회 공모	2017.9.19	2022.9.19	2.317	110,000	110,000
제52-3회 공모	2017.9.19	2024.9.19	2.531	60,000	60,000
제53-1회 공모	2018.7.3	2021.7.3	2.442	110,000	110,000
제53-2회 공모	2018.7.3	2023.7.3	2.617	110,000	110,000
제53-3회 공모	2018.7.3	2025.7.3	2.708	80,000	80,000
제54-1회 공모	2019.6.7	2024.6.7	1.762	110,000	110,000
제54-2회 공모	2019.6.7	2026.6.7	1.769	100,000	100,000
제54-3회 공모	2019.6.7	2029.6.7	1.860	190,000	190,000
제55-1회 공모	2019.11.4	2024.11.4	1.904	160,000	160,000
제55-2회 공모	2019.11.4	2026.11.4	1.926	40,000	40,000
제55-3회 공모	2019.11.4	2029.11.4	2.102	60,000	60,000
제56-1회 공모	2020.3.10	2025.3.10	1.492	440,000	-
제56-2회 공모	2020.3.10	2027.3.10	1.549	70,000	-
제56-3회 공모	2020.3.10	2030.3.10	1.648	170,000	-
제57-1회 공모	2020.8.28	2023.8.28	1.401	340,000	-
제57-2회 공모	2020.8.28	2025.8.28	1.639	40,000	-
제57-3회 공모	2020.8.28	2030.8.28	1.817	40,000	-
사채할인발행차금				(5,607)	(4,692)
소계				3,934,393	3,195,308
차감 : 유동성사채				(739,791)	(359,813)
합계				3,194,602	2,835,495

18. 차입금, 계속:

라. 2020년과 2019년 12월 31일 현재 차입금 등과 관련하여 회사의 유형자산 등이 담보로 제공되어 있습니다(주석 16 참조).

19. 총당부채 및 계약부채 :

가. 당기와 전기 중 총당부채의 변동내역은 다음과 같습니다.

(단위:백만원)

구 분	당 기	전 기
	환경복구총당부채	환경복구총당부채
기 초	3,594	2,768
총당금전입	-	829
사용액	(719)	(3)
기 말	2,875	3,594

나. 당기와 전기 중 계약부채 변동내역은 다음과 같습니다.

(단위:백만원)

구 분	당 기	전 기
기 초	21,601	23,080
적립액	8,594	9,198
사용액	(9,527)	(10,677)
기 말	20,668	21,601

계약부채는 회사가 운영하는 고객충성제도에서 발생하며, 매출액에서 조정하고 있습니다.

20. 순확정급여자산부채 :

회사가 운영하고 있는 확정급여제도의 대부분은 최종임금기준 연금제도이며, 동 연금제도는 종업원의 일생에 걸쳐 보장된 일정 금액의 연금을 지급하는 제도입니다. 연금의 수준은 종업원의 근무기간 및 최종 임금에 근거하여 산출되며, 연금의 대부분은 기금에 적립되어 외부 전문 신탁사에 의하여 운영됩니다. 한편, 기금을 운영하는 외부 전문 신탁사는 국가의 규제를 받습니다.

가. 2020년과 2019년 12월 31일 현재 재무상태표에 인식된 순확정급여부채의 산정내역은 다음과 같습니다.

(단위:백만원)

구 분	2020.12.31	2019.12.31
확정급여채무의 현재가치	453,136	407,758
사외적립자산의 공정가치(*)	(450,608)	(396,456)
재무상태표 상 순확정급여부채	2,528	11,302

(*) 당기말 현재 사외적립자산의 공정가치는 기존의 국민연금전환금 390백만원(전기말: 408백만원)이 포함된 금액입니다.

나. 당기와 전기 중 확정급여채무의 변동내역은 다음과 같습니다.

(단위:백만원)

구 분	당 기	전 기
기 초	407,758	355,718
당기근무원가	46,556	42,829
이자비용	11,329	11,296
재측정요소:		
- 재무적가정의 변동으로 인한 보험수리적손익	(3,102)	15,864
- 인구통계적 가정변화로 인한 보험수리적손익	-	39
- 경험적조정으로 인한 보험수리적손익	9,924	(5,818)
합병으로 인한 증가	35	-
급여지급액	(19,364)	(12,170)
기 말	453,136	407,758

20. 순확정급여자산부채, 계속:

다. 당기와 전기 중 사외적립자산 공정가치의 변동내역은 다음과 같습니다.

(단위:백만원)

구 분	당 기	전 기
기 초	396,455	392,337
이자수익	10,372	11,800
재측정요소:		
- 사외적립자산의 수익	(4,302)	(5,281)
기여금	67,000	10,000
합병으로 인한 증가	38	-
급여지급액	(18,955)	(12,400)
기 말	450,608	396,456

라. 2020년과 2019년 12월 31일 현재 사외적립자산은 전액 예금상품 등으로 구성되어 있습니다.

마. 2020년과 2019년 12월 31일 현재 주요 보험수리적 가정은 다음과 같습니다.

구 분	2020.12.31	2019.12.31
할 인 율	2.87%	2.80%
임금상승률	5.32%	5.32%

계속;

20. 순확정급여자산부채, 계속:

바. 2020년과 2019년 12월 31일 현재 주요 가정의 변동에 따른 당기 확정급여채무의민감도 분석결과는 다음과 같습니다.

구 분	주요 가정의 변동	부채금액의 변동	
		2020.12.31	2019.12.31
임금상승률	1% 증가	10.45% 증가	10.78% 증가
	1% 감소	9.05% 감소	9.35% 감소
할인율	1% 증가	8.98% 감소	9.28% 감소
	1% 감소	10.58% 증가	10.93% 증가

상기의 민감도 분석은 다른 가정은 일정하다는 가정하에 산정되었으나, 실무적으로는 여러 가정이 서로 관련되어 변동됩니다. 주요 보험수리적가정의 변동에 대한 확정급여채무의 민감도는 채무상대표에 인식된 확정급여채무 산정시 사용한 예측단위접근법과 동일한 방법을 사용하여 산정되었습니다. 민감도분석에 사용된 방법 및 가정은 전기와 동일합니다.

사. 미래현금흐름에 대한 확정급여제도의 영향

회사는 기금의 적립수준을 매년 검토하고, 기금에 결손이 발생하는 경우 이를 보전하는 정책을 보유하고 있습니다.

확정급여채무의 가중평균만기는 9.78년이며, 2020년 12월 31일로 종료하는 회계연도의 예상기여금은 64,462 백만원입니다.

아. 당기와 전기 중 확정기여제도와 관련하여 비용 등으로 인식한 금액은 각각 8,581백만원과 8,282백만원입니다.

21. 우발상황과 약정사항 :

- 가. 2020년 12월 31일 현재 회사는 신한은행의 3개 은행과 23,000백만원 및 482백만 USD의 당좌대출약정을 맺고 있으며, 우리은행의 1개 은행과 214,750백만원의 일반대출약정을 맺고 있습니다.
- 나. 2020년 12월 31일 현재 회사는 KDB산업은행의 17개 은행과 유산스차입금 및 외화지급 보증한도와 관련하여 총 4,260백만 USD의 한도약정을 체결하고 있습니다.
- 다. 2020년 12월 31일 현재 회사는 신한은행과 보너스포인트잔액 상환책임 이행 및 2020년 11월 신고분 교통세 등의 납부 기한 연장에 대하여 총 492,000백만원 한도의 지급보증약정을 체결하고 있습니다.
- 라. 2020년 12월 31일 현재 회사는 하나은행과 온산국가산업단지 복구책임이행에 대하여 총 2,000백만원 한도의 지급보증약정을 체결하고 있습니다.
- 마. 2020년 12월 31일 현재 회사는 지급보증 용도로 한국석유공사에 백지수표 1매를 제공하고 있습니다.
- 바. 당기말 현재 회사가 양도한 매출채권 중 만기가 도래하지 않은 매출채권액은 15 백만 USD(전기말: 280백만 USD)입니다. 당기말 현재 회사는 한국수출입은행의 1개 금융기관에 동 채권을 양도 하였으며, 매출채권의 위험과 보상이 대부분 이전되었으므로 이를 매출채권 매각거래로 회계처리하였습니다(주석 8 참조).
- 사. 2020년 12월 31일 현재 회사는 KDB산업은행의 4개 금융기관과 350,000백만원 및 150백만 USD의 Stand-by Credit Line 약정 등을 맺고 있습니다.

계속;

21. 우발상황과 약정사항, 계속 :

아. 2020년 12월 31일 현재 회사는 서울보증보험으로부터 계약이행 등에 대하여 총 5,512백만원의 지급보증을 제공받고 있습니다.

자. 2020년 12월 31일 현재 계류중인 소송사건 중 중요한 사건은 없습니다.

차. 회사의 유형자산 취득과 관련하여 보고기간말 현재 약정된 금액은 13,897백만원입니다.

22. 자본금 및 주식발행초과금 :

가. 2020년과 2019년 12월 31일 현재 자본금과 주식발행초과금의 내역은 다음과 같습니다.

(단위:백만원)

구 분	발행한 주식의 총수 (보통주)	발행한 주식의 총수 (우선주)	보통주 자본금	우선주 자본금	주식발행 초과금	납입자본
2019년 12월 31일	112,582,792주	4,021,927주	281,457	10,055	379,190	670,702
2020년 12월 31일	112,582,792주	4,021,927주	281,457	10,055	379,190	670,702

나. 회사는 정관에 의해 60,000,000주까지 참가적, 누적적, 무의결권부 우선주식을 발행할 수 있으며 우선주식에 대하여는 액면금액을 기준으로 연 9%를 우선 배당할 수 있습니다. 다만 당기말 현재 우선주식은 1998년 3월 27일 이전에 발행된 우선주식으로 정관에 의해 보통주식보다 액면금액을 기준으로 연 1%를 더 배당하고 있습니다.

또한, 회사는 정관에 의해 외자도입법 및 기타 관련 법규에 의거하여 관련 정부당국이 행한 인가에 따라 이사회 결의에 의하여 외국회사에 대하여 4,000,000주까지 무의결권부 전환우선주식을 발행할 수 있으며 각 전환우선주식은 의결권부 보통주식 1주로 전환됩니다. 당기말 현재 이러한 조건으로 발행된 전환우선주는 없습니다.

회사는 발행주식총수의 100분의 15 범위 내에서 주주총회의 특별결의에 의해서 주식선택권을 부여할 수 있으나, 당기말 현재 부여된 주식선택권은 없습니다.

다. 보통주의 발행할 주식의 총수는 180,000,000주이고, 발행한 주식수는 보통주식 112,582,792주이며, 주당 액면금액은 2,500원입니다. 우선주의 발행할 주식의 총수는 60,000,000주이고, 발행한 주식수는 우선주식 4,021,927주이며, 주당 액면금액은 2,500원입니다.

23. 자기주식 :

2020년 12월 31일 현재 회사가 자사주식의 가격안정을 목적으로 취득한 자기주식은 184,080주입니다. 자기주식 취득을 위하여 지급된 금액은 1,876백만원이며, 이는 자본에서 차감하였습니다. 해당 주식은 자기주식으로 보유하고 있으며, 회사는 자기주식을 향후 시장 상황에 따라 처분할 수 있습니다.

24. 이익잉여금 :

가. 2020년과 2019년 12월 31일 현재 이익잉여금의 내역은 다음과 같습니다.

(단위:백만원)

구 분	2020.12.31	2019.12.31
(1) 법정적립금		
이익준비금(*)	145,756	145,756
(2) 임의적립금		
재무구조개선적립금	55,700	55,700
기업합리화적립금	103,145	103,145
사업확장적립금	3,536,498	3,508,498
소 계	3,695,343	3,667,343
(3) 재평가적립금	984,648	984,648
(4) 미처분이익잉여금	(804,489)	39,838
합 계	4,021,258	4,837,585

(*) 회사는 상법의 규정에 따라 납입자본금의 50%에 달할 때까지 매기 현금배당액의 10% 이상을 이익준비금으로 적립하고 있습니다. 다만, 당기말 현재 회사의 이익준비금 잔액이 자본금의 50%를 초과하였으므로 추가적인 적립은 필요하지 않습니다. 이익준비금은 주주들에게 현금으로 배당할 수 없으나 자본전입 또는 결손보전이 가능합니다.

계속 ;

24. 이익잉여금, 계속 :

나. 당기와 전기의 이익잉여금처분계산서는 다음과 같습니다.

이 익 잉 여 금 처 분 (결 손 금 처 리) 계 산 서

제46(당)기	2020년 1월 1일 부터	제45(전기)	2019년 1월 1일 부터
	2020년 12월 31일 까지		2019년 12월 31일 까지
처리예정일	2021년 3월 30일	처분확정일	2020년 3월 26일

에스-오일 주식회사

(단위:백만원)

과 목	제 46 (당) 기		제 45 (전) 기	
I. 미처분이익잉여금(미처리결손금)		(804,489)		39,838
1. 전기이월미처분이익잉여금	100		19	
2. 중간배당액	-		(11,642)	
가. 현금배당(주당배당금(률))				
보통주,우선주- 당기 : -원(-%)	-		(11,642)	
전기 : 100원(4%)				
3. 순확정급여자산부채의 재측정요소	(9,799)		(11,141)	
4. 당기순이익(손실)	(799,920)		62,602	
5. 기타포괄손익-공정가치 금융자산 처분 계정재분류	5,130		-	
II. 임의적립금 등의 이입액		804,600		-
1. 사업확장적립금	804,600		-	
III. 이익잉여금 처분액		96		39,738
1. 배당금	96		11,738	
가. 현금배당(주당배당금(률))				
보통주 - 당기 : -원(-%)				
전기 : 100원(4%)	96		11,738	
우선주 - 당기 : 25원(1%)				
전기 : 125원(5%)				
2. 사업확장적립금	-		28,000	
IV. 차기이월미처분이익잉여금		15		100

계속;

24. 이익잉여금, 계속:

다. 배당금

(1) 2019년 12월 31일로 종료하는 회계기간에 대한 보통주 배당금 11,258백만원 및 우선주 배당금 480백만원은 2020년 4월에 지급되었습니다(전기지급액: 보통주 배당금 16,887백만원과 우선주 배당금 672백만원).

(2) 당 회계연도에 대한 주당배당금은 우선주 25원이며, 총 배당금은 우선주 96백만원으로, 2021년 3월 30일로 예정된 정기 주주총회에 의안으로 상정될 예정입니다. 당기의 재무제표는 이러한 미지급배당금을 반영하고 있지 않습니다.

25. 적립금 :

당기와 전기 중 적립금의 변동내역은 다음과 같습니다.

(단위:백만원)

구 분	자기주식 처분이익	기타포괄손익-공 정가치 금융자산 평가손익	지분법 자본변동	합 계
2020년 1월 1일	952,311	19,188	8,210	979,709
기타포괄손익-공정가치 금융자산 평가손익	-	3,541	-	3,541
기타포괄손익-공정가치 금융자산 처분 계정재분류	-	(5,130)		(5,130)
2020년 12월 31일	952,311	17,599	8,210	978,120
2019년 1월 1일	952,311	16,917	8,210	977,438
기타포괄손익-공정가치 금융자산 평가손익	-	2,271	-	2,271
2019년 12월 31일	952,311	19,188	8,210	979,709

26. 매출원가 :

당기와 전기 중 매출원가 구성내역은 다음과 같습니다.

(단위:백만원)

구 분	당 기	전 기
기초재고액	684,362	769,842
당기상품매입액	1,384,780	2,043,007
당기제품제조원가	17,555,606	23,565,688
타계정에서 대체	6,643	26,146
타계정으로 대체	(1,284,787)	(1,597,495)
기말재고액	(468,383)	(684,362)
매출원가조정	(595,173)	(762,552)
매출원가	17,283,048	23,360,274

27. 판매비와 관리비 :

당기와 전기 중 판매비와 관리비의 내역은 다음과 같습니다.

(단위:백만원)

구 분	판매비		관리비	
	당 기	전 기	당 기	전 기
급 여	68,689	64,817	31,204	30,286
퇴 직 급 여	11,603	10,670	6,460	5,630
복리후생비	17,200	29,562	9,177	17,264
교육훈련비	17	91	1,569	1,743
여비및교통비	1,587	3,405	501	987
사무용품비	168	176	539	570
통 신 비	2,468	2,199	1,282	1,292
차량유지비	341	442	254	322
전기및광열비	1,723	2,273	427	450
임 차 료	2,992	3,610	1,234	1,262
저유용역비	20,682	27,293	-	-
지급수수료	12,389	11,583	1,323	5,226
접 대 비	683	1,360	859	1,334
수출부대비	91,669	110,790	-	-
수선유지비	3,954	6,266	969	4,480
현장소모품비	341	242	3	-
화공약품비	536	622	-	-
외주용역비	13,106	12,653	12,361	7,623
판매촉진및광고비	11,598	20,490	6,504	7,495
운 반 비	151,364	155,884	-	-
보 험 료	1,330	1,290	83	77
조세공과금	5,658	5,329	7,502	6,372
감가상각비	26,382	24,298	4,460	4,615
무형자산상각비	739	701	3,799	4,476
사용권자산상각비	11,561	11,159	3,715	3,715
대손충당금환입	(713)	(47)	-	-
잡 비	280	303	396	976
합 계	458,347	507,461	94,621	106,195

28. 기타수익과 기타비용 :

당기와 전기 중 기타수익과 기타비용의 내역은 다음과 같습니다.

가. 기타수익

(단위:백만원)

구 분	당 기	전 기
유형자산처분이익	5,757	2,709
배당금수익	3,088	4,697
잡 수 익	52,592	48,110
외환차익	229,959	264,404
외화환산이익	45,147	23,583
파생상품거래이익	53,759	29,902
파생상품평가이익	5,336	566
합 계	395,638	373,971

나. 기타비용

(단위:백만원)

구 분	당 기	전 기
유형자산처분손실	5,691	5,526
관계기업투자주식처분손실	-	506
기 부 금	17,757	19,346
잡 손 실	17,725	24,559
외환차손	242,598	309,829
외화환산손실	10,243	15,862
파생상품거래손실	95,377	57,233
파생상품평가손실	33,577	8,160
차입금상환손실	6,020	-
합 계	428,988	441,021

29. 금융수익과 금융비용 :

당기와 전기 중 금융수익과 금융비용의 내역은 다음과 같습니다.

가. 금융수익

(단위:백만원)

구 분	당 기	전 기
이자수익	12,250	13,869
외환차익	303,577	99,092
외화환산이익	100,445	50,356
합 계	416,272	163,317

나. 금융비용

(단위:백만원)

구 분	당 기	전 기
이자비용(*)	161,188	187,356
외환차손	294,422	222,720
합 계	455,610	410,076

(*) 적격자산에 대한 자본화금액이 차감된 금액입니다(주석 14 참조).

30. 법인세비용(수익) 및 이연법인세 :

가. 당기와 전기의 법인세비용(수익)의 주요 구성내역은 다음과 같습니다.

(단위:백만원)

구 분	당 기	전 기
당기법인세		
당기손익에 대한 당기법인세	541	-
전기법인세의 조정	(40,512)	(3,134)
총당기법인세	(39,971)	(3,134)
이연법인세		
당기손익으로 반영되는 일시적차이의 증감	(333,309)	46,773
법인세비용(수익)	(373,280)	43,639

나. 당기와 전기 중 법인세비용차감전순이익과 법인세비용의 관계는 다음과 같습니다.

(단위:백만원)

구 분	당 기	전 기
법인세비용차감전순이익(손실)	(1,173,200)	106,241
법인세율로 계산된 법인세비용(수익)	(322,630)	29,217
법인세 효과:		
세무상 과세되지 않는 수익	(10,571)	(4,984)
세무상 차감되지 않는 비용	8,442	23,292
전기법인세의 조정	(40,512)	(3,134)
세액공제 등	(8,009)	(752)
법인세비용(수익)	(373,280)	43,639

2020년 12월 31일로 종료하는 회계연도의 가중평균법인세율은 27.50%(전기 : 27.50%)입니다.

30. 법인세비용(수익) 및 이연법인세, 계속:

다. 당기와 전기 중 기타포괄손익의 구성항목과 관련된 법인세효과는 다음과 같습니다.

(단위:백만원)

구 분	당 기			전 기		
	반영 전	법인세효과	반영 후	반영 전	법인세효과	반영 후
기타포괄손익-공정가치 금융자산 평가손익	3,654	(113)	3,541	3,133	(862)	2,271
순확정급여자산부채의 재측정요소	(11,126)	1,327	(9,799)	(15,367)	4,226	(11,141)
합 계	(7,472)	1,214	(6,258)	(12,234)	3,364	(8,870)

라. 2020년과 2019년 12월 31일 현재 이연법인세자산과 부채의 회수 및 결제시기는 다음과 같습니다.

(단위:백만원)

구 분	2020.12.31	2019.12.31
이연법인세자산		
- 12개월 후에 회수될 이연법인세자산	323,767	42,863
- 12개월 이내에 회수될 이연법인세자산	91,847	52,758
소 계	415,614	95,621
이연법인세부채		
- 12개월 후에 결제될 이연법인세부채	(287,837)	(226,863)
- 12개월 이내에 결제될 이연법인세부채	(32,931)	(107,711)
소 계	(320,768)	(334,574)
이연법인세자산(부채)(순액)	94,846	(238,953)

계속;

30. 법인세비용 및 이연법인세, 계속:

마. 당기와 전기 중 이연법인세의 총 변동액은 다음과 같습니다.

(단위:백만원)

구 분	당 기	전 기
기초금액	(238,953)	(195,544)
손익으로 반영된 이연법인세	333,309	(46,773)
자본에 반영된 이연법인세	1,214	3,364
합병 이연법인세	(724)	-
기말금액	94,846	(238,953)

바. 당기와 전기 중 이연법인세자산과 부채의 변동내역은 다음과 같습니다.

(단위:백만원)

구 분	당 기					전 기			
	기초금액	합병 승계	당기 손익반영	자본반영	기말금액	기초금액	당기 손익반영	자본반영	기말금액
감가상각부인액	4,567	-	840	-	5,407	5,324	(757)	-	4,567
투자자산손상차손	1,146	-	(186)	-	960	1,186	(40)	-	1,146
미지급인건비	8,005	-	(5,105)	-	2,900	11,273	(3,268)	-	8,005
보너스카드포인트 등	7,381	-	(621)	-	6,760	7,470	(89)	-	7,381
종속기업 및 공동기업투자주식	357	-	103	-	460	357	-	-	357
파생상품평가손익	744	-	295	-	1,039	1,649	(905)	-	744
유형자산손상차손	1,491	-	(273)	-	1,218	1,518	(27)	-	1,491
관세미수금	(34,799)	-	2,848	-	(31,951)	(18,908)	(15,891)	-	(34,799)
미 수 이 자	(373)	-	263	-	(110)	(160)	(213)	-	(373)
순확정급여부채	(4,301)	-	(1,997)	-	(6,298)	(11,432)	7,131	-	(4,301)
종업원급여	8,229	-	(23)	-	8,206	7,840	389	-	8,229
토지재평가	(214,639)	-	12,522	-	(202,117)	(215,184)	545	-	(214,639)
연차보수비 등	(65,299)	(724)	(1,834)	-	(67,857)	(6,887)	(58,412)	-	(65,299)
이월결손금 및 세액공제	24,764	-	325,334	-	350,098	-	24,764	-	24,764
기타포괄손익-공정가치 금융자산 평가손익	(7,280)	-	1,143	(113)	(6,250)	(6,418)	-	(862)	(7,280)
지분법자본변동	(2,547)	-	-	-	(2,547)	(2,547)	-	-	(2,547)
순확정급여자산부채의 재측정요소	33,601	-	-	1,327	34,928	29,375	-	4,226	33,601
합 계	(238,953)	(724)	333,309	1,214	94,846	(195,544)	(46,773)	3,364	(238,953)

31. 비용의 성격별 분류 :

당기와 전기 중 비용을 성격별로 분류한 내역은 다음과 같습니다.

(단위:백만원)

구 분	당 기	전 기
원재료 및 상품의 사용	14,691,103	20,769,173
제품, 반제품 및 상품의 변동	340,961	40,973
종업원급여	366,432	363,214
전기및광열비	1,170,767	1,455,932
감가상각 및 무형자산 상각	566,769	565,414
사용권자산상각비	64,568	47,783
운 반 비	229,427	232,528
광 고 비	8,357	15,951
기타비용	397,632	482,962
매출원가, 판매비 및 관리비 합계	17,836,016	23,973,930

32. 주당이익(손실) :

기본주당이익(손실)은 보통주 1주에 대한 당기순이익(손실)을 계산한 것입니다. 보통주순이익은 포괄손익계산서상 당기순이익(손실)에서 배당금 지급의무가 있는 우선주배당금을 차감하여 계산하였습니다. 이와 같이 계산된 보통주순이익(손실)을 가중평균유통보통주식수로 나누어 보통주 1주당 당기순이익(손실)을 산정한 것입니다. 우선주는 참가적우선주로서 회사의 이익분배에 참여할 권리가 있으므로 우선주에 대해서도 주당이익(손실)을 산정하였습니다.

가. 당기와 전기의 보통주 기본주당이익(손실)의 산정내역은 다음과 같습니다.

(단위:백만원)

구 분	당 기	전 기
당기순이익(손실)	(799,920)	62,602
차감 : 우선주배당금	(96)	(96)
추가우선주지분	26,373	(2,060)
보통주순이익(손실)	(773,643)	60,446
가중평균유통보통주식수(단위:주)	112,582,792	112,582,792
보통주 기본주당이익(손실)(단위:원)	(6,872)	537

나. 당기와 전기의 우선주 기본주당이익(손실)의 산정내역은 다음과 같습니다.

(단위:백만원)

구 분	당 기	전 기
우선주순이익(손실)	(26,277)	2,156
가중평균유통우선주식수(단위:주) (*)	3,837,847	3,837,847
우선주 기본주당이익(손실)(단위:원)	(6,847)	562

(*) 가중평균유통우선주식수는 자기주식 184,080주가 차감되었습니다.

다. 보고기간종료일 현재 회사는 잠재적 보통주를 발행하지 않았으므로 주당이익(손실) 희석화효과가 없어 희석주당이익(손실)은 기본주당이익(손실)과 동일합니다.

33. 특수관계자 :

가. 특수관계자 현황

관 계	2020.12.31	2019.12.31	비 고
최상위지배기업	Saudi Arabian Oil Company	Saudi Arabian Oil Company	Aramco Overseas Co., B.V.의 최상위 지배 기업
지배기업	Aramco Overseas Co., B.V.	Aramco Overseas Co., B.V.	-
종속기업	S-International Ltd.	S-International Ltd.	-
	-	동북화학(주)	-
	S-OIL Singapore PTE. LTD.	S-OIL Singapore PTE. LTD.	-
공동기업	에스-오일토탈유탈유(주)	에스-오일토탈유탈유(주)	-
거래 또는 채권, 채무 잔액이 있는 기타 특수관계자	Aramco Trading Company	Aramco Trading Company	Saudi Arabian Oil Company의 종속기업
	Aramco Trading Singapore PTE. LTD.	Aramco Trading Singapore PTE. LTD.	
	-	Aramco Asia Singapore PTE Limited	
	Saudi Aramco Base Oil Company - Luberef Saudi Arabia	Saudi Aramco Base Oil Company - Luberef Saudi Arabia	
	Aramco Chemicals Company	Aramco Chemicals Company	
	-	Aramco Trading Limited	
	Aramco Trading Fujairah FZE	Aramco Trading Fujairah FZE	
	Motiva Enterprises LLC	-	
	The National Shipping Company of Saudi Arabia	The National Shipping Company of Saudi Arabia	Saudi Arabian Oil Company의 관계기업
	현대오일뱅크(주)	현대오일뱅크(주)	

나. 당기와 전기 중 특수관계자와의 중요한 영업상의 거래내역 및 보고기간말 현재의 관련 채권, 채무의 내역은 다음과 같습니다.

(단위:백만원)

특수관계자	매출액 등		매입액 등		매출채권 등		매입채무 등	
	당기	전기	당기	전기	당기말	전기말	당기말	전기말
(최상위 지배기업)								
Saudi Arabian Oil Company (*1)	-	-	9,605,427	14,040,070	-	-	1,696,768	980,684
(지배기업)								
Aramco Overseas Co., B.V.	-	-	461	-	-	-	459	-
(종속기업)								
동북화학(주) (*2)	-	-	7,208	9,796	-	-	-	764
S-OIL Singapore PTE. LTD.	131	-	1,231		59	-	189	-
(공동기업)								
에스-오일토탈유탈유(주)	69,347	84,141	27,393	33,649	3,775	3,596	3,277	3,657
(기타 특수관계자)								
Aramco Trading Company	-	27,368	1,415,325	2,214,744	-	-	126,945	387,357
Aramco Trading Singapore PTE. LTD.	2,862,458	3,943,462	741,127	1,004,206	229,718	42,673	-	25,207
현대오일뱅크(주) (*3)	279,692	11,035	268,377	11,571	4,017	2,100	11,847	14,459
기타	45,519	27,511	462,270	342,459	1,984	23,931	65,827	49,623

합 계	3,257,147	4,093,517	12,528,819	17,656,495	239,553	72,300	1,905,312	1,461,751
-----	-----------	-----------	------------	------------	---------	--------	-----------	-----------

(*1) 2020년 12월 31일 현재 회사는 Saudi Arabian Oil Company와 원유의 매입과 관련하여 장기구매계약을 체결하고 있습니다.

33. 특수관계자, 계속 :

(*2) 동북화학(주)와의 당기 중 매출액 및 매입액은 합병전까지의 거래내역입니다. 2018년 1월 1일 회사는 동북화학(주)와 리스를 포함한 20년의 장기용역 공급계약을 체결하였으나, 당기 중 동북화학(주)가 회사에 합병됨에 따라 계약이 해지되었습니다. 해당 계약에 따라 합병 직전까지 당기 중 총 지급액은 11,158백만원(전기:15,205백만원)이며, 당기말 현재 채권 채무 잔액은 없습니다.

(*3) 현대오일뱅크(주)와의 교환거래 등의 관련 내역이며, 현대오일뱅크(주)가 특수관계자에 편입된 이후의 거래를 표시하였습니다.

다. 당기와 전기 중 특수관계자와의 자금거래 등 내역은 다음과 같습니다.

(단위:백만원)

구 분	회 사 명	현금출자액		배당금수령액		배당금지급액	
		당기	전기	당기	전기	당기	전기
지배기업	Aramco Overseas Co., B.V.	-	-	-	-	7,183	17,944
종속기업	S-OIL Singapore PTE. LTD. (*)	-	1,032	-	-	-	-
공동기업	에스-오일토탈유탄유(주)	-	-	2,400	3,750	-	-
합 계		-	1,032	2,400	3,750	7,183	17,944

(*) 회사는 전기 중 S-OIL Singapore PTE. LTD.가 발행한 주식 100%를 취득하였습니다.

라. 당기와 전기 중 주요 경영진에 대한 보상내역은 다음과 같습니다.

(단위:백만원)

구 분	당 기	전 기
단기급여	1,361	1,383
퇴직급여	205	207
합 계	1,566	1,590

상기 주요 경영진은 회사 활동의 계획, 운영, 통제에 대한 중요한 권한과 책임을 가진등기임원들로 구성되어 있습니다.

34. 영업으로부터 창출된 현금흐름 :

가. 당기와 전기 중 영업으로부터 창출된 현금흐름은 다음과 같습니다.

(단위:백만원)

구 분	당 기	전 기
당기순이익(손실)	(799,920)	62,602
조 정	361,135	643,149
법인세비용(수익)	(373,280)	43,639
감가상각비	559,234	557,311
무형자산상각비	7,535	8,103
사용권자산상각비	64,568	47,783
퇴직급여	47,513	42,325
대손충당금환입	(713)	(47)
이자비용	161,188	187,356
외화환산손실	10,243	15,862
파생상품거래손실	95,377	57,233
파생상품평가손실	33,577	8,160
유형자산처분손실	5,691	5,526
관계기업투자주식처분손실	-	506
재고자산평가손실환입	(26,247)	(210,430)
이자수익	(12,250)	(13,869)
외화환산이익	(145,592)	(73,939)
유형자산처분이익	(5,757)	(2,709)
파생상품거래이익	(53,759)	(29,902)
파생상품평가이익	(5,336)	(566)
배당금수익	(3,088)	(4,697)
기 타	2,231	5,504

34. 영업으로부터 창출된 현금흐름, 계속:

(단위:백만원)

구 분	당 기	전 기
순운전자본의 변동	2,185,254	109,060
매출채권	119,381	312,604
기타채권	96,582	(73,280)
기타유동자산	(58,721)	(170,393)
재고자산	1,029,990	20,659
매입채무	370,191	239,242
기타채무	(173,934)	(223,681)
기타유동부채	870,830	14,333
순확정급여자산부채	(67,413)	(9,770)
총당부채	(719)	826
계약부채	(933)	(1,480)
영업으로부터 창출된 현금흐름	1,746,469	814,811

나. 당기와 전기 중 현금의 유입·유출이 없는 거래 중 중요한 사항은 다음과 같습니다.

(단위:백만원)

구 분	당 기	전 기
건설중인자산의 본계정 대체	349,704	490,746
재고자산의 유형자산으로 대체 등	-	132,820
장기차입금 및 사채의 유동성 대체	1,101,621	505,768
장기대여금의 유동성 대체	8,407	9,573
유형자산 취득관련 미지급금의 증감	(16,816)	13,661
회계정책변경으로 인한 사용권자산 증가	-	133,027
사용권자산 취득	8,196	135,388

34. 영업으로부터 창출된 현금흐름, 계속:

다. 재무활동에서 생기는 부채의 조정내용은 다음과 같습니다.

(1) 당기

(단위:백만원)

구 분	2020.1.1	재무현금흐름	비현금변동					2020.12.31
			유동성대체	이자비용	리스부채 증가(감소)	환율변동	이익잉여금의 대체	
단기차입금 및 유산스 차입금	2,319,738	(343,707)	-	-	-	(100,445)	-	1,875,586
유동성사채	359,813	(360,000)	739,647	331	-	-	-	739,791
유동성장기차입금	145,561	(507,982)	361,974	447	-	-	-	-
사채	2,835,495	1,097,361	(739,647)	1,393	-	-	-	3,194,602
장기차입금	719,310	(359,643)	(361,974)	2,307	-	-	-	-
미지급배당금	66	(11,742)	-	-	-	-	11,738	62
유동성기타채무(리스부채)	78,009	(66,547)	43,214	-	-	-	-	54,676
기타채무(리스부채)	369,719	-	(43,214)	-	(109,556)	(8,974)	-	207,975
재무활동관련 총부채	6,827,711	(552,260)	-	4,478	(109,556)	(109,419)	11,738	6,072,692

(2) 전기

(단위:백만원)

구 분	2019.1.1	재무현금흐름	비현금변동					2019.12.31
			유동성대체	전입	리스부채 증가(감소)	환율변동	이익잉여금의 대체	
단기차입금 및 유산스 차입금	2,359,208	10,882	-	-	-	(50,352)	-	2,319,738
유동성사채	434,861	(435,000)	359,813	139	-	-	-	359,813
유동성장기차입금	140,701	(141,095)	145,955	-	-	-	-	145,561
사채	2,535,816	658,217	(359,813)	1,275	-	-	-	2,835,495
장기차입금	864,811	-	(145,955)	454	-	-	-	719,310
미지급배당금	102	(29,237)	-	-	-	-	29,201	66
유동성기타채무(리스부채)	9,089	(57,259)	68,920	-	57,259	-	-	78,009
기타채무(리스부채)	198,947	-	(68,920)	-	239,029	663	-	369,719
재무활동관련 총부채	6,543,535	6,508	-	1,868	296,288	(49,689)	29,201	6,827,711

35. 리스

가. 재무상태표에 인식된 금액

리스와 관련하여 재무상태표에 인식된 금액은 다음과 같습니다.

(단위:백만원)

구 분	2020.12.31	2019.12.31
사용권자산(*1)		
선박	136,130	169,343
주유소/충전소	21,884	18,090
저장 및 기타시설	86,116	238,963
합 계	244,130	426,396
리스부채(*2)		
유동	54,676	78,009
비유동	207,975	369,719
합 계	262,651	447,728
리스채권(*3)		
유동	6,943	5,834
비유동	16,550	10,323
합 계	23,493	16,157

(*1) 재무상태표의 '기타자산' 항목에 포함되었습니다.

(*2) 재무상태표의 '기타채무' 항목에 포함되었습니다.

(*3) 재무상태표의 '기타채권' 항목에 포함되었습니다.

계속;

35. 리스, 계속:

나. 손익계산서에 인식된 금액

리스와 관련하여 손익계산서에 인식된 금액은 다음과 같습니다.

(단위:백만원)

구 분	당 기	전 기
사용권자산의 감가상각비		
선박	32,402	15,105
주유소/충전소	5,168	4,355
저장 및 기타시설	26,998	28,323
합계	64,568	47,783
리스부채에 대한 이자비용(금융원가에 포함)	10,595	10,839
리스채권에 대한 이자수익(금융수익에 포함)	(425)	(380)
단기리스료(*)	39,546	65,021
단기리스가 아닌 소액자산 리스료(*)	816	748
리스부채 측정치에 포함되지 않은 변동리스료(*)	66,372	57,883
리스부채에 대한 외화환산손익	(8,973)	663

(*) 손익계산서의 '매출원가', '판매비와 관리비' 항목에 포함되었습니다.

당기 중 리스의 총 현금유출은 183,876백만원(전기 : 180,911백만원) 이며, 총 현금유입은 6,945백만원(전기 : 5,685백만원)입니다.

계속;

35. 리스, 계속:

다. 리스관련 자산, 부채 변동 내역

(1) 당기 중 사용권자산 장부금액의 변동내역은 다음과 같습니다.

(단위: 백만원)

구 분	당 기	전 기
기초 순장부금액	426,396	205,764
회계정책의 변경에 따른 장부금액 조정 (주석 36)	-	133,027
합병으로 인한 제거	(125,893)	-
취득	8,195	135,388
상각	(64,568)	(47,783)
기말 장부금액	244,130	426,396

(2) 당기 중 리스부채 장부금액의 변동내역은 다음과 같습니다.

(단위: 백만원)

구 분	당 기	전 기
기초금액	447,728	208,036
회계정책의 변경에 따른 장부금액 조정	-	146,766
합병으로 인한 제거	(131,004)	
증가	21,447	138,683
이자비용	10,595	10,839
환율변동	(8,973)	663
리스부채의 상환	(77,142)	(57,259)
기말 장부금액	262,651	447,728

계속;

35. 리스, 계속:

(3) 리스채권 장부금액의 변동내역은 다음과 같습니다.

(단위: 백만원)

구 분	당 기	전 기
기초 순장부금액	16,157	-
회계정책변경에 따른 장부금액 조정	-	15,449
취득	13,856	6,013
이자수익	425	380
수취	(6,945)	(5,685)
기말 장부금액	23,493	16,157

36. 온실가스 배출권과 배출부채 :

(1) 당기말 현재 2차 계획기간(2018년~2020년)의 이행연도별로 무상 할당을 받은 배출권의 수량은 다음과 같습니다.

(단위 : 천tCO₂-eq)

이행연도	무상할당 배출권(*1)
2018년	6,069
2019년	6,522
2020년	5,429
합 계	18,020

(*1) 배출권 취소, 추가할당 등을 고려하였습니다.

(2) 당기말 현재 2차 계획기간(2018년~2020년)의 배출권 수량 변동 내역은 다음과 같습니다.

(단위: 천tCO₂-eq)

구 분	2018년분	2019년분	2020년분
기초	8,441	8,575	6,865
정부제출 (*1)	(6,276)	(6,538)	(6,219)
기타 (*2)	(112)	(600)	(150)
이월	(2,053)	(1,437)	(496)
기말	-	-	-

(*1) 2020년분은 당기말 현재 기준 추정치로, 정부 제출 결과에 따라 변경될 수 있습니다.

(*2) 정부의 이월제한조치에 따른 배출권 매각 거래가 반영되어 있습니다.

(3) 온실가스배출부채의 장부가액은 "0"원이며, 담보로 제공된 배출권은 없습니다.

37. 종속기업과의 합병

회사는 2020년 6월 2일 이사회 결의에 의거 2020년 9월 17일을 합병기준일로 하여동북화학 주식회사를 흡수합병하였습니다. 동 합병은 지배기업인 회사와 종속기업간합병으로 동일 지배하의 사업결합을 적용하여 장부금액법으로 회계처리하였습니다.

가. 합병에 대한 개요

구 분	합병법인	피합병회사
회 사 명	에쓰-오일 주식회사	동북화학 주식회사
본점 소재지	서울시 마포구 뱀범로 192	울산광역시 울주군 온산읍 당목길 78
대 표 이 사	후세인 에이 알-카타니	이상열
법 인 구 분	유가증권시장 상장법인	비상장법인

나. 합병비율 및 교부

내 역	합병회사	피합병회사
회사명	에쓰-오일 주식회사	동북화학 주식회사
합병비율	1	0

합병회사인 회사는 피합병회사인 동북화학 주식회사의 주식을 100%로 보유하고 있어 합병 시 신주를 발행 및 배정하지 않았습니다.

계속:

37. 종속기업과의 합병, 계속;

다. 합병회계처리

회사는 종속기업의 식별가능한 자산부채를 지배기업인 회사의 연결재무제표 상 계상된 합병 시점의 장부금액으로 승계하여 회계처리하였으며, 그 세부 내역은 다음과 같습니다.

(단위:백만원)

구 분	금 액	
I. 종속기업투자주식의 감소		132,708
II. 식별가능한 자산과 부채로 인식된 금액		141,097
현금및현금성자산	2,224	
단기금융상품	8,000	
매출채권 및 기타유동자산	(3,204)	
리스자산 및 기타비유동자산	(183,470)	
유형자산	130,231	
무형자산	57,241	
기타유동부채	310	
당기법인세부채	(515)	
이연법인세부채	(724)	
리스부채 및 기타비유동부채	131,004	
III. 자본으로 인식된 금액(*)		8,389

(*) 사업결합이전에 보유한 지분의 장부가액과 사업결합으로 인수한 총 식별가능한 순자산 장부가액의 차액만큼 자본잉여금으로 인식하였습니다.

- 최근 2사업연도의 배당에 관한 사항

시 기		주당배당금	시가배당률	배당총액
제 46 (당) 기	연말결산배당	보통주: 0 원	0.0%	95,946,175 원
		우선주: 25 원	0.1%	
	중간배당	보통주: 0 원	0.0%	0 원
		우선주: 0 원	0.0%	
제 45 (전) 기	연말결산배당	보통주: 100 원	0.1%	11,738,010,075 원
		우선주: 125 원	0.2%	
	중간배당	보통주: 100 원	0.1%	11,642,063,900 원
		우선주: 100 원	0.2%	

※ 시가배당률은 주주명부폐쇄일 2거래일 전부터 과거 1주일간 종가의 산술평균 가격에 대한 주당 배당금 기준임.

□ 정관의 변경

가. 집중투표 배제를 위한 정관의 변경 또는 그 배제된 정관의 변경
해당사항없음

나. 그 외의 정관변경에 관한 건

변경전 내용	변경후 내용	변경의 목적
<p>제3조 (목적)</p> <p>본 회사의 사업목적은 회사의 가치를 최대화하고 최고수준의 효율성, 생산성 및 수익성을 이룩할 수 있는 상업적인 방식으로 다음 각 호의 사업을 영위하는 것이다.</p> <p>가. 석유제품, 가스, 윤활기유, 윤활유, 그리스, 화학제품 및 관련제품의 제조, 수송, 저장 및 매매</p> <p>나. 원유 및 전호(前號)의 각 제품의 수출입</p> <p>다. 원유, 가스 기타 에너지 자원의 탐사, 채취, 처분</p> <p>라. 본 회사가 수시로 건설하거나 취득하는 상기 사업목적 달성에 필요한 부동산 및 제반 시설·장비의 소유, 매매, 임대, 운영</p> <p>마. 부동산의 매매 및 임대차</p> <p>바. 벤처 투자 등 신기술사업 관련 투자, 관리 및 기타 관련업</p> <p style="text-align: center;"><신 설></p> <p style="text-align: center;"><신 설></p> <p style="text-align: center;"><신 설></p> <p>사. 전 각호의 목적달성상 직접 또는 간접으로 수반 또는 관련되거나 본 회사에 직접·간접으로 유익한 기타 사업 일체</p>	<p>제3조 (목적)</p> <p>본 회사의 사업목적은 회사의 가치를 최대화하고 최고수준의 효율성, 생산성 및 수익성을 이룩할 수 있는 상업적인 방식으로 다음 각 호의 사업을 영위하는 것이다.</p> <p>가. 석유제품, 가스, 윤활기유, 윤활유, 그리스, 화학제품 및 관련제품의 제조, 수송, 저장 및 매매</p> <p>나. 원유 및 전호(前號)의 각 제품의 수출입</p> <p>다. 원유, 가스 기타 에너지 자원의 탐사, 채취, 처분</p> <p>라. 본 회사가 수시로 건설하거나 취득하는 상기 사업목적 달성에 필요한 부동산 및 제반 시설·장비의 소유, 매매, 임대, 운영</p> <p>마. 부동산의 매매 및 임대차</p> <p>바. 벤처 투자 등 신기술사업 관련 투자, 관리 및 기타 관련업</p> <p>사. 전기차 충전사업을 포함 전기업 및 기타 전기관련 사업</p> <p>아. 브랜드, 캐릭터 상표권 등 지식재산권을 활용한 라이선스업</p> <p>자. 유류제품 외 상품, 서비스에 대한 도·소매 및 중개업</p> <p>차. 전 각호의 목적달성상 직접 또는 간접으로 수반 또는 관련되거나 본 회사에 직접·간접으로 유익한 기타 사업 일체</p>	<p>- 지속성장을 위한 관련 사업 다각화 차원에서 전기업 및 전기관련 사업의 추가</p> <p>- 지속성장을 위한 관련 사업 다각화 차원에서 지식재산권 활용 라이선스업 추가</p> <p>- 지속성장을 위한 관련 사업 다각화 차원에서 유류제품 외 사업의 추가</p> <p>- 조항번호 변경</p>

<p>제9조의2 (신주의 배당기산일)</p> <p>본 회사가 유상증자, 무상증자 및 주식배당에 의하여 신주를 발행하는 경우 신주에 의한 이익의 배당에 관하여는 신주를 발행한 때가 속하는 영업년도의 직전 영업년도 말에 발행된 것으로 본다. 단, 중간배당기준일 후에 발행된 신주는 제45조 제3항의 중간배당에 관한 중간배당기준일 직후에 발행된 것으로 본다.</p>	<p>제9조의2 (동등배당)</p> <p>본 회사는 배당 기준일 현재 발행(전환된 경우를 포함한다)된 동종 주식에 대하여 발행일에 관계 없이 모두동등하게 배당한다.</p>	<p>- 상법 개정으로 당초 구주 및 신주에 대한 동등 배당의 근거 조항이었던 신주의 배당기산일 조항이 삭제됨에 따라 관련 문구를 삭제하되, 이를 대신하여 동등 배당이 가능하도록 하는 문구 반영(한국상장회사협의회 의 표준 정관과 동일)</p>
<p>제11조 (주주명부의 폐쇄 및 기준일)</p> <p>① 본 회사는 매 결산기 최종일의 익일로부터 30일 간 주식의 명의개서, 질권의 등록 또는 말소와 신탁 재산의 표시 또는 말소를 정지한다.</p> <p>② 본 회사는 매 결산기 최종일의 주주명부에 기재되어 있는 주주로 하여금 그 권리를 행사하게 한다.</p> <p>③ 임시주주총회의 소집 기타 필요한 경우에는 이사회 의 결의에 의하여 이를 2주간 전에 공고한 후 3개월을 초과하지 않는 일정한 기간에 걸쳐 주주명부를 폐쇄하거나 기준일을 정할 수 있다. 그러나 이사회 가 필요하다고 인정하는 경우에는 주주명부의 폐쇄 와 기준일을 함께 정할 수 있다.</p>	<p>제11조 (기준일)</p> <p style="text-align: center;"><삭 제></p> <p>① 본 회사는 매 결산기 최종일의 주주명부에 기재되어 있는 주주로 하여금 그 권리를 행사하게 한다.</p> <p>② 임시주주총회의 소집 기타 필요한 경우 이사회의 결의로 정한 날에 주주명부에 기재되어 있는 주주를 그 권리를 행사할 주주로 할 수 있으며, 회사는 이사회 의 결의로 정한 날의 2주간 전에 이를 공고하여야 한다.</p>	<p>- 전자등록제도 도입으로 주주 명부폐쇄를 통한 주주확정 과정이 불필요하게 됨에 따라 관련 항목 삭제</p> <p>- 조항번호 변경</p> <p>- 전자등록제도 도입으로 주주 명부폐쇄를 통한 주주확정 과정이 불필요하게 됨에 따라 관련 내용을 수정 (한국상장회사 협의회 의 표준 정관과 동일)</p>
<p>제13조 (명의개서대리인)</p> <p>① 본 회사는 주식의 명의개서대리인 (名義改書代理人)을 두며 이 명의개서대리인 및 사무취급장소와 대행업무의 범위는 이사회의 결의로 정한다.</p> <p>② 본 회사의 주주명부 또는 그 복본을 명의개서대리인의 사무취급장소에 비치하고 주식의 전자등록, 주주명부의 관리, 기타 주식에 관한 사무는 명의개서대리인으로 하여금 취급하게 한다.</p> <p>③ 제2항의 사무취급에 관한 절차는 명의개서대리인의 유가증권의 명의개서 대행 등에 관한 규정에 따른다.</p>	<p>제13조 (명의개서대리인)</p> <p>① 본 회사는 주식의 명의개서대리인 (名義改書代理人)을 두며 이 명의개서대리인 및 사무취급장소와 대행업무의 범위는 이사회의 결의로 정한다.</p> <p>② 본 회사의 주주명부 또는 그 복본을 명의개서대리인의 사무취급장소에 비치하고 주식의 전자등록, 주주명부의 관리, 기타 주식에 관한 사무는 명의개서대리인으로 하여금 취급하게 한다.</p> <p>③ 제2항의 사무취급에 관한 절차는 명의개서대리인이 정한 관련 업무규정에 따른다.</p>	<p>- 전자등록제도 도입에 따른 증권에 대한 명의개서대행업무가 사라진 상황을 반영하여 수정 (한국상장회사협의회 의 표준 정관과 동일)</p>
<p>제15조의 2 (사채 및 신주인수권증권에 표시되어야 할 권리의 전자등록)</p> <p>본 회사는 사채권 및 신주인수권증권을 발행하는 대신 전자등록기관의 전자등록계좌부에 사채 및 신주인수권증권에 표시되어야 할 권리를 전자등록한다.</p>	<p>제15조의 2 (사채 및 신주인수권증권에 표시되어야 할 권리의 전자등록)</p> <p>본 회사는 사채권 및 신주인수권증권을 발행하는 대신 전자등록기관의 전자등록계좌부에 사채권 및 신주인수권증권에 표시되어야 할 권리를 전자등록한다. 다만, 사채의 경우 법령에 따라 전자등록이 의무화된 상장사채 등을 제외하고는 전자 등록을 하지 않을 수 있다.</p>	<p>- 전자등록이 의무화되지 않은 사채에 대하여 전자등록을 하지 않을 수 있는 근거 신설(한국상장회사협의회 의 표준 정관과 동일)</p>

제25조 (이사의 임기) ① 이사의 임기는 이사로 선임된 후 최초로 열리는 정기주주총회 폐회일에 종료된다. ②~④ (생략)	제25조 (이사의 임기) ① 이사의 임기는 이사로 선임된 후 세번째로 열리는 정기주주총회 폐회일에 종료된다. ②~④ (현행과 같음)	- 상법에서 허용하고 있는 이사의 임기 적용
<신 설>	부 칙 (2021. 3. 30) 제1조 (시행일) 본 정관은 2021년3월30일부터 시행한다. 제2조 (이사의 임기에 대한 경과규정) 본 정관 제25조 제1항의 변경된 이사의 임기는 본 정관 개정 후 새로이 선임된 이사에 대하여 적용한다.	

※ 기타 참고사항
해당사항없음

□ 이사의 선임

가. 후보자의 성명 · 생년월일 · 추천인 · 최대주주와의 관계 · 사외이사후보자 등 여부

후보자성명	생년월일	사외이사 후보자여부	감사위원회 위원인 이사 분리선출 여부	최대주주와의 관계	추천인
Hussain A. Al-Qahtani	1966.10.16	사내이사	해당없음	해당사항 없음	이사회
Mohammed Y. Al-Qahtani	1965.08.08	기타 비상무이사	해당없음	최대주주인 AOC의 모회사 (Saudi Aramco) 임원	이사회
Ziad T. Al-Murshed	1973.07.30	기타 비상무이사	해당없음	최대주주인 AOC의 모회사 (Saudi Aramco) 임원	이사회
S.M. Al-Hereagi	1966.11.28	기타 비상무이사	해당없음	최대주주인 AOC의 모회사 (Saudi Aramco) 임원	이사회
Yahya A. Abushal	1966.07.04	기타 비상무이사	해당없음	최대주주인 AOC의 모회사 (Saudi Aramco) 임원	이사회
한덕수	1949.06.18	사외이사	해당없음	해당사항 없음	사외이사후보 추천위원회
이재훈	1955.09.26	사외이사	해당없음	해당사항 없음	사외이사후보 추천위원회
황인태	1957.08.11	사외이사	분리선출	해당사항 없음	사외이사후보 추천위원회
신미남	1961.12.06	사외이사	해당없음	해당사항 없음	사외이사후보 추천위원회
Jungsoon Janice Lee	1961.01.22	사외이사	해당없음	해당사항 없음	사외이사후보 추천위원회
이전환	1961.02.26	사외이사	해당없음	해당사항 없음	사외이사후보 추천위원회
총 (11) 명					

나. 후보자의 주된직업 · 세부경력 · 해당법인과의 최근3년간 거래내역

후보자성명	주된직업	세부경력		해당법인과의 최근3년간 거래내역
		기간	내용	
Hussain A. Al-Qahtani	S-OIL(주) 대표이사/CEO	2019~현재	대표이사 CEO,에스-오일	해당없음
		2016~2019	President, Saudi Aramco Shell Refinery	
		2011~2016	Director/Manager, Saudi Aramco (JV Management, Process & Control System)	
		2010~2011	General Supervisor,Saudi Aramco (OSPAS, Refined Products)	
Mohammed Y. Al- Qahtani	Saudi Aramco Senior Vice President	2020~현재	Senior Vice President, Saudi Aramco (Downstream)	해당없음
		2016~2020	Senior Vice President, Saudi Aramco (Upstream)	
		2014~2016	Vice President, Saudi Aramco (Corporate Planning)	
		2013~2014	Vice President, Saudi Aramco (Corporate Affairs)	
		2011~2013	Vice President, Saudi Aramco (Petroleum Engineering & Development)	
Ziad T. Al-Murshed	Saudi Aramco 임원	2021~현재	Vice President,Saudi Aramco (Fuels and Lubricants)	해당없음
		2019~2021	Vice President,Saudi Aramco (International Operations)	
		2018~2021	Vice President,Saudi Aramco (Downstream Growth & Integration)	
		2018	Executive Director, Saudi Aramco (New Business Development)	
		2016~2018	General Manager, Saudi Aramco (Transactions in New Business Development)	
		2013~2015	Director, Saudi Aramco (Strategic Planning, Department in Corporate Planning)	
		2012~2013	Director, Saudi Aramco (Global Energy Analysis Department in Corporate Planning)	
		2012	Manager, Saudi Aramco (Business Analysis Department in Corporate Planning)	
S.M. Al-Hereagi	Saudi Aramco 임원	2018~현재	Vice President, Saudi Aramco (Controller)	해당없음
		2016~2018	Vice President, Saudi Aramco (Treasury)	
		2012~2016	Managing Director,Saudi Aramco (Petroleum Overseas in London, Assistant Treasurer)	
		1989~2012	Saudi Aramco (Head of Treasury Advisory, Treasury Services Department, Auditor)	
Yahya A.	Saudi Aramco 임원	2018~현재	General Manager, Saudi Aramco	해당없음

Abushal			(Jazan Area Project Management and Operation of the Jazan Refinery Complex)	
		2017~2018	Acting General Manager, Saudi Aramco (Ras Tanura Refinery)	
		2013~2015	Manager, Saudi Aramco (Jeddah and Yanbu Refineries)	
		2008~2012	Sr. Project Manager & Acting Execution Director, Saudi Aramco & Total Refinery Complex	
한덕수*	김앤장 법률사무소 고문	2017~현재	김앤장 법률사무소 고문	해당없음
		2015~2017	기후변화센터 이사장	
		2012~2015	한국무역협회 회장	
		2009~2012	주미국대한민국대사관 대사	
		2007~2008	국무총리	
이재훈*	김앤장 법률사무소 고문	2018~현재	김앤장 법률사무소 고문	해당없음
		2011~2019	에너지미래포럼 대표	
		2016~2019	에너지밸리포럼 대표	
		2014~2020	SK텔레콤 이사회 사외이사 및 의장	
		2014~2017	한국산업기술대학교 총장	
		2007~2009	산업자원부, 지식경제부 제2차관	
황인태	중앙대 경영학부 교수	1995~현재	중앙대 경영학부 교수	해당없음
		2020~현재	현대캐피탈 사외이사	
		2018~2020	금융위원회 감리위원, 한국공인회계사 위탁감리위원회 위원장	
		2015~2018	국민연금기금 의결권행사전문위원회 위원장	
		2015~2016	한국회계학회 회장	
신미남	전 케이옥션 대표이사	2018~2019	케이옥션 대표이사, 사내이사	해당없음
		2014~2017	두산퓨얼셀 Business Unit 사장	
		2001~2014	(주)퓨얼셀파워 설립, 대표이사 사장	
Jungsoon Janice Lee*	김앤장 법률사무소 고문	2016~현재	김앤장 법률사무소 고문	해당없음
		2020~현재	상성물산 사외이사	
		2008~2015	SC제일은행 부행장	
이전환**	법무법인 태평양 고문	2016~현재	법무법인 태평양 고문	해당없음
		2017~현재	이마트 사외이사	
		2013~2014	국세청 차장	
		2012~2013	국세청 개인납세국 국장	
		2011~2012	부산지방국세청장	

* 당사와 김앤장 법률사무소과는 법률자문계약이 체결되어 있으나, 한덕수, 이재훈, Jungsoon Janice Lee 사외이사 후보는 김앤장 법률사무소의 소속변호사가 아닌 고문으로 재직 중이며, 동 자문계약과는 아무런 관련이 없음.

** 당사와 법무법인 태평양과는 법률자문계약이 체결되어 있으나, 이전환 사외이사 후보는 법무법인 태평양의 소속변호사가 아닌 고문으로 재직 중이며, 동 자문계약과는 아무런 관련이 없음.

다. 후보자의 체납사실 여부 · 부실기업 경영진 여부 · 법령상 결격 사유 유무

후보자성명	체납사실 여부	부실기업	법령상 결격
-------	---------	------	--------

		경영진 여부	사유 유무
Hussain A. Al-Qahtani	없음	없음	없음
Mohammed Y. Al-Qahtani	없음	없음	없음
Ziad T. Al-Murshed	없음	없음	없음
S.M. Al-Hereagi	없음	없음	없음
Yahya A. Abushal	없음	없음	없음
한덕수	없음	없음	없음
이재훈	없음	없음	없음
황인태	없음	없음	없음
신미남	없음	없음	없음
Jungsoon Janice Lee	없음	없음	없음
이전환	없음	없음	없음

라. 후보자의 직무수행계획(사외이사 선임의 경우에 한함)

○ 한덕수 후보자의 직무수행계획

1. 전문성

본 후보자는 국무총리와 한국무역협회회장을 역임한 경력이 있으며, 무역 및 통상에 대한 이해도가 높고 이를 바탕으로 이사회에 참여함으로써 S-OIL의 기업가치를 높이는데 기여하고자 함

2. 독립성

본 후보자는 최대주주와의 이해관계나 거래내역이 없는 사외이사로서 최대주주로부터 독립적인 위치에 있으며 앞으로도 이러한 독립성을 유지하고자 함

3. 사외이사로서의 역할

본 후보자는 전문성과 독립성을 바탕으로 이사회를 리드해 나가는 역할을 수행하고자 함

4. 책임과 의무에 대한 인식 및 준수

본 후보자는 선관주의와 충실의무, 경업금지 의무 등 상법상 사외이사의 의무를 인지하고 있으며 이를 엄수할 것임

○ 이재훈 후보자의 직무수행계획

1. 전문성

본 후보자는 통상 및 기술 분야에 대한 이해도가 높고 산업자원부, 지식경제부 제2차관 및 한국산업기술대학교 총장을 역임한 경력이 있으며, 이를 바탕으로 이사회에 참여함으로써 S-OIL의 기업가치를 높이는데 기여하고자 함

2. 독립성

본 후보자는 최대주주와의 이해관계나 거래내역이 없는 사외이사로서 최대주주로부터 독립적인 위치에 있으며 앞으로도 이러한 독립성을 유지하고자 함

3. 사외이사로서의 역할

본 후보자는 전문성과 독립성을 바탕으로 이사회내 위원회인 감사위원회의 위원으로서 역할을 수행하고자 함

4. 책임과 의무에 대한 인식 및 준수

본 후보자는 선관주의와 충실의무, 경업금지 의무 등 상법상 사외이사의 의무를 인지하고 있으며 이를 엄수할 것임

○ 황인태 후보자의 직무수행계획

1. 전문성

본 후보자는 공인회계사 자격증을 보유하고 중앙대학교 경영학부 교수직을 수행하고 있는 바, 재무 및 회계에 대한 이해도가 높고 한국회계학회 회장 및 국민연금기금 의결권행사전문위원회 위원장을 역임한 경력이 있음. 이를 바탕으로 이사회에 참여함으로써 S-OIL의 기업가치를 높이는데 기여하고자 함

2. 독립성

본 후보자는 최대주주와의 이해관계나 거래내역이 없는 사외이사로서 최대주주로부터 독립적인 위치에 있으며 앞으로도 이러한 독립성을 유지하고자 함

3. 사외이사로서의 역할

본 후보자는 전문성과 독립성을 바탕으로 이사회내 위원회인 감사위원회 및 보수위원회의 위원으로서 역할을 수행하고자 함

4. 책임과 의무에 대한 인식 및 준수

본 후보자는 선관주의와 충실의무, 경업금지 의무 등 상법상 사외이사의 의무를 인지하고 있으며 이를 엄수할 것임

○ 신미남 후보자의 직무수행계획

1. 전문성

본 후보자는 에너지 및 신기술에 대한 이해도가 높고 두산 퓨얼셀 코리아 대표를 역임한 경력이 있으며, 이를 바탕으로 이사회에 참여함으로써 S-OIL의 기업가치를 높이는데 기여하고자 함

2. 독립성

본 후보자는 최대주주와의 이해관계나 거래내역이 없는 사외이사로서 최대주주로부터 독립적인 위치에 있으며 앞으로도 이러한 독립성을 유지하고자 함

3. 사외이사로서의 역할

본 후보자는 전문성과 독립성을 바탕으로 이사회내 위원회인 감사위원회, 보수위원회 및 사외이사후보추천위원회의 위원으로서 역할을 수행하고자 함

4. 책임과 의무에 대한 인식 및 준수

본 후보자는 선관주의와 충실의무, 경업금지 의무 등 상법상 사외이사의 의무를 인지하고 있으며 이를 엄수할 것임

○ Jungsoon Janice Lee 후보자의 직무수행계획

1. 전문성

본 후보자는 재무분야에 대한 이해도가 높고 SC제일은행 부행장 및 볼보건설기계코리아의 CFO를 역임한 경력이 있으며, 이를 바탕으로 이사회에 참여함으로써 S-OIL의 기업가치를 높이는데 기여하고자 함

2. 독립성

본 후보자는 최대주주와의 이해관계나 거래내역이 없는 사외이사로서 최대주주로부터 독립적인 위치에 있으며 앞으로도 이러한 독립성을 유지하고자 함

3. 사외이사로서의 역할

본 후보자는 전문성과 독립성을 바탕으로 이사회내 이사회인 사외이사후보추천위원회의 위원으로서 역할을 수행하고자 함

4. 책임과 의무에 대한 인식 및 준수

본 후보자는 선관주의와 충실의무, 경업금지 의무 등 상법상 사외이사의 의무를 인지하고 있으며 이를 엄수할 것임

○ 이진환 후보자의 직무수행계획

1. 전문성

본 후보자는 조세 및 산업 분야에 대한 이해도가 높고 부산지방국세청장 및 국세청 차장, 개인납세국장, 이마트 사외이사를 역임한 경력이 있으며, 이를 바탕으로 이사회에 참여함으로써 S-OIL의 기업 가치를 높이는데 기여하고자 함

2. 독립성

본 후보자는 최대주주와의 이해관계나 거래내역이 없는 사외이사로서 최대주주로부터 독립적인 위치에 있으며 앞으로도 이러한 독립성을 유지하고자 함

3. 사외이사로서의 역할

본 후보자는 전문성과 독립성을 바탕으로 이사회내 위원회인 감사위원회 위원으로서 역할을 수행하고자 함

4. 책임과 의무에 대한 인식 및 준수

본 후보자는 선관주의와 충실의무, 경업금지 의무 등 상법상 사외이사의 의무를 인지하고 있으며 이를 엄수할 것임

마. 후보자에 대한 이사회 추천 사유

○ Hussain A. Al-Qahtani 후보자 추천 사유

사우디아라비아 국영 석유에너지 회사 아람코의 자회사 사우디아람코 쉘 정유회사 대표이사를 역임한 정유 및 석유화학 업계의 전문가로, 회사의 경영 총괄 및 전략적 성장을 안정적으로 수행할 수 있을 것으로 판단

○ Mohammed Y. Al-Qahtani 후보자 추천 사유

아람코의 석유 Downstream 분야를 총괄하는 Senior Vice President로서, 정유 및 에너지, 석유화학 분야의 풍부한 경험과 지식을 바탕으로 회사의 경영과 글로벌 성장 및 발전에 기여할 것으로 판단

○ Ziad T. Al-Murshed 후보자 추천 사유

아람코의 임원을 역임하고 있는 정유 업계의 전문가로, 회사의 경영과 글로벌 성장 및 발전에 기여할 것으로 판단

○ S.M. Al-Hereagi 후보자 추천 사유

아람코의 임원을 역임하고 있는 정유 업계의 전문가로, 회사의 경영과 글로벌 성장 및 발전에 기여할 것으로 판단

○ Yahya A. Abushal 후보자 추천 사유

아람코의 임원을 역임하고 있는 정유 업계의 전문가로, 회사의 경영과 글로벌 성장 및 발전에 기여할 것으로 판단

○ 한덕수 후보자 추천 사유

前 국무총리와 한국무역협회회장을 역임하여 산업 전반 및 통상분야의 풍부한 경험과 식견을 바탕으로 이사회 운영 및 발전에 기여할 것으로 판단

○ 이재훈 후보자 추천 사유

前 산업자원부, 지식경제부 제2차관 및 한국산업기술대학교 총장을 역임하여, 산업 및 기술에 대한 풍부한 경험과 지식을 바탕으로 이사회 운영 및 발전에 기여할 것으로 판단

○ 황인태 후보자 추천 사유

중앙대학교 경영학부 교수를 역임하고 있는 회계분야의 전문가로, 관련분야의 풍부한 경험과 지식을 바탕으로 이사회 및 감사위원회 운영·발전에 기여할 것으로 판단

○ 신미남 후보자 추천 사유

前 두산 퓨얼셀 BU 사장 및 맥킨지 경영 컨설턴트를 역임한 신재생 에너지 업계의 전문가로, 관련분야의 풍부한 경험과 지식을 바탕으로 회사의 신기술사업 관련 투자 발전에 기여할 것이라고 판단

○ Jungsoon Janice Lee 후보자 추천 사유

前 SC제일은행 부행장 및 볼보건설기계코리아CFO를 역임한 재무분야의 전문가로, 관련분야의 풍부한 경험과 지식을 바탕으로 이사회 운영·발전에 기여할 것으로 판단

○ 이전환 후보자 추천 사유

前 부산지방국세청장 및 국세청 차장 등을 역임한 조세분야 전문가로, 관련분야의 풍부한 경험과 지식을 바탕으로 이사회 및 감사위원회 운영 발전에 기여할 것으로 판단

확인서

Director Candidate's Written Confirmation

As a director candidate, I confirm that the matters under Articles 3-15, Clause 3-Item 3 of the Regulations on Issuance and Disclosure of Securities described in this document are consistent with the facts.

Date : March 4, 2021



Director Candidate : Hussain A. Al-Qahtani (Signature)

Director Candidate's Written Confirmation

As a director candidate, I confirm that the matters under Articles 3-15, Clause 3-Item 3 of the Regulations on Issuance and Disclosure of Securities described in this document are consistent with the facts.

Date : March 4, 2021

Director Candidate : Mohammed Y. Al-Qahtani (Signature or Sealing)



Director Candidate's Written Confirmation

As a director candidate, I confirm that the matters under Articles 3-15, Clause 3-Item 3 of the Regulations on Issuance and Disclosure of Securities described in this document are consistent with the facts.

Date : March 4, 2021

Director Candidate : Ziad T. Al-Murshed (Signature or Sealing)



Director Candidate's Written Confirmation

As a director candidate, I confirm that the matters under Articles 3-15, Clause 3-Item 3 of the Regulations on Issuance and Disclosure of Securities described in this document are consistent with the facts.

Date : March 4, 2021

Director Candidate : S.M. AlHereagi (Signature or Sealing)



Director Candidate's Written Confirmation

As a director candidate, I confirm that the matters under Articles 3-15, Clause 3-Item 3 of the Regulations on Issuance and Disclosure of Securities described in this document are consistent with the facts.

Date : Feb 28, 2021

Director Candidate : Yahya A. Abushal (Signature or Sealing)

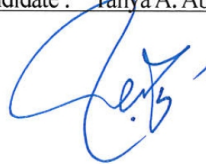

확 인 서

후보자 본인은 본 서류에 기재한 증권의 발행 및 공시 등에 관한 규정 제3-15조 제3항 제3호 가목부터 마목까지의 사항이 사실과 일치함을 확인합니다.

2021년 3월 2일

한 덕 수
보고자: 한 덕 수 (서명 또는 날인)

확 인 서

후보자 본인은 본 서류에 기재한 증권의 발행 및 공시 등에 관한 규정 제3-15조 제3항 제3호 가목부터 마목까지의 사항이 사실과 일치함을 확인합니다.

2021년 3월 2일

이 재 훈
보고자: 이 재 훈 (서명 또는 날인)

확 인 서

후보자 본인은 본 서류에 기재한 증권의 발행 및 공시 등에 관한 규정 제3-15조 제3항 제3호 가목부터 마목까지의 사항이 사실과 일치함을 확인합니다.

2021년 3월 일

보고자: 황 인 태 (서명 또는 날인)

확 인 서

후보자 본인은 본 서류에 기재한 증권의 발행 및 공시 등에 관한 규정 제3-15조 제3항 제3호 가목부터 마목까지의 사항이 사실과 일치함을 확인합니다.

2021년 3월 일

보고자: 신 미 남 (서명 또는 날인)

확 인 서

후보자 본인은 본 서류에 기재한 증권의 발행 및 공시 등에 관한 규정 제3-15조 제3항 제3호 가목부터 마목까지의 사항이 사실과 일치함을 확인합니다.

2021년 3월 일

보고자: Jungsoon Janice Lee (서명 또는 날인)



확 인 서

후보자 본인은 본 서류에 기재한 증권의 발행 및 공시 등에 관한 규정 제3-15조 제3항 제3호 가목부터 마목까지의 사항이 사실과 일치함을 확인합니다.

2021년 3월 일

보고자: 이 전 환 (서명 또는 날인)



※ 기타 참고사항
해당사항 없음

감사위원회 위원의 선임

가. 후보자의 성명 · 생년월일 · 추천인 · 최대주주와의 관계 · 사외이사후보자 등 여부

후보자성명	생년월일	사외이사 후보자여부	감사위원회 위원인 이사 분리선출 여부	최대주주와의 관계	추천인
이재훈 (위원장)	1955.09.26	사외이사	해당없음	해당없음	사외이사후보추천위원회
황인태	1957.08.11	사외이사	분리선출	해당없음	사외이사후보추천위원회
신미남	1961.12.06	사외이사	해당없음	해당없음	사외이사후보추천위원회

이전환	1961.02.26	사외이사	해당없음	해당없음	사외이사후보추천위원회
총 (4) 명					

나. 후보자의 주된직업 · 세부경력 · 해당법인과의 최근3년간 거래내역

후보자성명	주된직업	세부경력		해당법인과의 최근3년간 거래내역
		기간	내용	
이재훈	김앤장 법률사무소 고문	2018~현재	김앤장 법률사무소 고문	해당없음
		2011~2019	에너지미래포럼 대표	
		2016~2019	에너지밸리포럼 대표	
		2014~2020	SK텔레콤 이사회 사외이사 및 의장	
		2014~2017	한국산업기술대학교 총장	
		2007~2009	산업자원부, 지식경제부 제2차관	
황인태	중앙대 경영학부 교수	1995~현재	중앙대 경영학부 교수	해당없음
		2020~현재	현대캐피탈 사외이사	
		2018~2020	금융위원회 감리위원, 한국공인회계사 위탁감리위원회 위원장	
		2015~2018	국민연금기금 의결권행사전문위원회 위원장	
		2015~2016	한국회계학회 회장	
신미남	전 케이옥션 대표이사	2018~2019	케이옥션 대표이사, 사내이사	해당없음
		2014~2017	두산퓨얼셀Business Unit 사장	
		2001~2014	(주)퓨얼셀파워 설립, 대표이사 사장	
이전환	법무법인 태평양 고문	2016~현재	법무법인 태평양 고문	해당없음
		2017~현재	이마트 사외이사	
		2013~2014	국세청 차장	
		2012~2013	국세청 개인납세국 국장	
		2011~2012	부산지방국세청장	

다. 후보자의 체납사실 여부 · 부실기업 경영진 여부 · 법령상 결격 사유 유무

후보자성명	체납사실 여부	부실기업 경영진 여부	법령상 결격 사유 유무
이재훈	없음	없음	없음
황인태	없음	없음	없음
신미남	없음	없음	없음
이전환	없음	없음	없음

라. 후보자에 대한 이사회 의 추천 사유

<p>○ 이재훈 후보자 추천 사유 전 산업자원부, 지식경제부 제2차관 및 한국산업기술대학교 총장으로 전문성을 갖추</p> <p>○ 황인태 후보자 추천 사유 공인회계사 자격증 및 경영학 박사 학위를 취득하였으며, 금융회사 등에서 감독업무 수행하는 등 회계/재무 전문가로 전문성을 갖추</p>

○ 신미남 후보자 추천 사유

신재생 에너지 전문가로 전문성을 갖춘

○ 이전환 후보자 추천 사유

전 부산지방국세청장 및 국세청 차장으로 전문성을 갖춘

확인서

확 인 서

후보자 본인은 본 서류에 기재한 증권의 발행 및 공시 등에 관한 규정 제3-15조 제3항 제3호 가목, 다목, 라목까지의 사항이 사실과 일치함을 확인합니다.

2021년 3월 2 일

보고자: 이 재 훈 (서명 또는 날인)

확 인 서

후보자 본인은 본 서류에 기재한 증권의 발행 및 공시 등에 관한 규정 제3-15조 제3항 제3호 가목, 다목, 라목까지의 사항이 사실과 일치함을 확인합니다.

2021년 3월 일

보고자: 황 인 태 (서명 또는 날인)

확 인 서

후보자 본인은 본 서류에 기재한 증권의 발행 및 공시 등에 관한 규정 제3-15조 제3항 제3호 가목, 다목, 라목까지의 사항이 사실과 일치함을 확인합니다.

2021년 3월 일

보고자: 신 미 남 (서명 또는 날인)

확 인 서

후보자 본인은 본 서류에 기재한 증권의 발행 및 공시 등에 관한 규정 제3-15조 제3항 제3호 가목, 다목, 라목까지의 사항이 사실과 일치함을 확인합니다.

2021년 3월 일

보고자: 이 전 환 (서명: )

※ 기타 참고사항
해당사항 없음

□ 이사의 보수한도 승인

가. 이사의 수 · 보수총액 내지 최고 한도액

(당 기)

(단위: 명, 백만원)

이사의 수 (사외이사수)	11(6)
보수총액 또는 최고한도액	2,500

(전 기)

(단위: 명, 백만원)

이사의 수 (사외이사수)	11(6)
실제 지급된 보수총액	1,385
최고한도액	2,500

※ 기타 참고사항
해당사항 없음

IV. 사업보고서 및 감사보고서 첨부

가. 제출 개요

제출(예정)일	사업보고서 등 통지 등 방식
2021.03.22	1주전 회사 홈페이지 게재

나. 사업보고서 및 감사보고서 첨부

- 당사는 감사보고서(연결, 별도)를 2021.3.10일에 금융감독원 전자공시시스템에 공시하였으며, 사업보고서는 주주총회 1주 전(2021.3.22)에 금융감독원 전자공시시스템에 공시하고, 당사 홈페이지에 게재할 예정입니다. (감사보고서는 사업보고서 홈페이지 게재시 함께 게재할 예정)

- 금융감독원 전자공시시스템 : <http://dart.fss.or.kr>

- 당사 홈페이지 : <https://www.s-oil.com>

* 사업보고서/감사보고서 : Relation-IR-IR정보-보고서

※ 해당 사업보고서는 향후 주주총회 이후 변경되거나 오기 등이 있는 경우 수정될 수 있으며, 이 경우 전자공시시스템(<http://dart.fss.or.kr>)에 정정보고서를 공시할 예정이므로 이를 참조하시기 바랍니다.

※ 참고사항

※ 코로나바이러스감염증-19(COVID-19, 코로나19)에 관한 사항

- 주주분들의 코로나바이러스 감염 및 전파를 예방하기 위하여 당사는 금번 주주총회에서 총회에 직접 참석하지 않고 의결권 행사가 가능한 전자투표제도를 도입하였으니 주주님들의 적극 활용을 권장 드립니다.

- 또한, 당사는 총회에 참석하시는 주주님들의 체온을 측정하고 발열이 의심되는 경우 부득이하게 출입을 제한할 수 있음을 양지하여주시기 바라며, 질병 예방을 위해 주주총회 참석시 반드시 마스크 착용을 부탁드립니다.

- COVID-19 등 비상사태 발생 시 총회 일시 및 장소 변경은 대표이사에게 위임되었으며, 해당사항 발생 시 재공시할 예정입니다.

※ 주주총회 집중일 개최 사유 신고

- 당사는 해외 거주 이사들의 일정 관계로 주주총회 상정 의안 확정을 위한 이사회가 3월 4일에 개최되어 원활한 주주총회 진행을 위해 불가피하게 집중일에 주주총회를 개최하게 되었습니다.